



MEMORIA ANUAL 2025



ANTHONY J.F. DAWES

PRESIDENTE PRINCE OF WALES COUNTRY CLUB

El año 2025 marcó un hito en la historia del Prince of Wales Country Club. Cumplimos 100 años de vida, una trayectoria que refleja tradición, desarrollo deportivo y vida social construida a lo largo de generaciones. Este aniversario fue una oportunidad para valorar lo construido y proyectar el futuro del Club. Durante el año vivimos diversas actividades que reunieron a nuestra comunidad: encuentros deportivos, iniciativas culturales, proyectos patrimoniales y espacios que reforzaron el sentido de pertenencia que nos caracteriza.

Uno de los momentos más significativos fue la Gala del Centenario, que reunió a cerca de 700 socios, autoridades e invitados. La celebración comenzó con un cóctel en el Salón Darwin y continuó en una carpa especialmente habilitada en el Área Verde, donde la música en vivo y la pista de baile dieron forma a una noche marcada por el encuentro. La actividad contó además con la presencia de representantes de instituciones vinculadas históricamente al Club. Entre los hitos más destacados estuvo la lectura de la carta de Su Majestad el Rey Carlos III, quien envió un saludo con motivo del Centenario.

A esto se sumaron iniciativas como el Concurso de Fotografía, la campaña “100 Árboles para el Centenario”, que permitirá plantar más de 140 ejemplares gracias al aporte de los socios, y el concurso de cuentos “Historias del Country: en 100 palabras”, que invitó a compartir experiencias y recuerdos en el Club.



El Family Day también tuvo un lugar destacado, reuniendo a socios y familias en una tarde especialmente pensada para compartir.

La Ceremonia de Acción de Gracias, realizada el 9 de septiembre, fecha en que el Príncipe de Gales de la época puso la primera piedra que dio origen al Club, ofreció un espacio de reflexión y gratitud. Contó con la participación del obispo anglicano Alfred Cooper, de la familia Recart Rodríguez, quinta generación de socios, y del padre Nemo Castelli SJ, quienes destacaron el valor de la familia, la comunidad y el rol del Club como espacio de encuentro y pertenencia.

Otro proyecto emblemático fue el Libro del Centenario, que incluyó una larga etapa de investigación destinada

a reconstruir los hitos que han marcado la historia del Club. En este proceso, el aporte de los socios fue fundamental, compartiendo archivos, fotografías y testimonios familiares que enriquecieron su contenido. Este año tuvo, además, un valor simbólico especial, con el reconocimiento a Joan Wylie Walbaum como la primera socia honoraria del Club. Vinculada al PWCC desde 1960, su trayectoria refleja un aporte profundo y sostenido. Fue pionera en espacios de liderazgo, integrando el Directorio y ejerciendo la vicepresidencia en una época en que pocas mujeres ocupaban esos cargos. Su contribución trascendió lo deportivo, impulsando iniciativas formativas y comunitarias que hasta el día de hoy forman parte del espíritu del Club.



Durante el año dimos la bienvenida a 80 nuevos socios, reflejo del interés por integrarse a nuestra comunidad. De ellos, 48 vienen de familias Country, lo que reafirma el sello del Club. Al mismo tiempo, lamentamos el fallecimiento de 21 socios, a quienes recordamos con especial aprecio por su historia y aporte a la vida del PWCC.

En el ámbito deportivo, cada disciplina aportó desde su identidad a la conmemoración del Centenario.

El Golf volvió a posicionar al Club como referente en la organización de grandes eventos, con la realización del Astaro Chile Classic del Korn Ferry Tour y el Scotiabank 95° Abierto de Chile. La rama también registró un crecimiento significativo, con un aumento de 21% en las salidas respecto de 2024 y con un aumento significativo en el número de socios jugando, lo que refleja una comunidad cada vez más activa y un uso intensivo de la cancha. El Tennis recorrió su historia a través de tres etapas del Torneo de Singles, dedicadas a figuras emblemáticas: Marcelo Taverne, Daniel Achondo Faz y Gladys Meredith, destacando el legado que han dejado en el desarrollo del deporte dentro del Club.

El Pádel continuó consolidándose como una de las disciplinas con mayor participación. Por su parte, el Squash mantuvo una presencia destacada a nivel nacional, siendo el Club sede de una de las fechas más relevantes del

calendario de la Federación Chilena de Squash, lo que permitió reunir a jugadores de distintos niveles y atraer a numerosos socios a presenciar los encuentros.

El Hockey reafirmó su posición como uno de los deportes colectivos más fuertes del Club. El punto más alto fue la inédita obtención del doble Campeonato Nacional en Damas y Varones en el Torneo de Clausura, uno de los hitos deportivos más relevantes en la historia de la rama.

En el marco del Centenario, el Hockey Festival reunió a más de 1.000 personas entre jugadores, familias y clubes invitados, integrando deporte, formación y comunidad en una fiesta deportiva acompañada por la presencia de la banda de gaiteros The Andes Highlanders Pipe Band, lo que reforzó el vínculo con la historia del Club y el carácter especial de esta celebración.

Asimismo, el partido internacional Sub-21 entre Chile y Gales permitió recibir hockey de alto nivel en nuestras instalaciones.

El Rugby vivió una temporada marcada por el crecimiento, con un aumento de jugadores desde 326 en 2024 a 405 en 2025. En el plano competitivo, los equipos adultos tuvieron una destacada participación en el Torneo Top 10 de ARUSA, alcanzando instancias finales en distintas categorías.

En el marco del Centenario, el partido frente a Old Boys marcó uno de los momentos más significativos del año. En una tarde de gran convocatoria, socios y amigos acompañaron un encuentro que reflejó no solo la rivalidad deportiva, sino también una historia compartida y el respeto entre ambas instituciones.

Un avance significativo fue también la consolidación del plantel femenino adulto, que hoy reúne a 45 jugadoras, con participación en torneos de Seven y XV organizados por ARUSA.



El Fútbol tuvo un lugar especial en la conmemoración del Centenario. La Copa Amistad 100 Años reunió a distintas generaciones de jugadores, mientras que el fútbol femenino alcanzó uno de los principales logros de la temporada al consagrarse campeón del Campeonato de Apertura de la Liga Interclubes.

Uno de los momentos más simbólicos del año fue la recreación del histórico partido entre el PWCC y Colo Colo disputado en 1925. Ante más de 200 asistentes, el partido se desarrolló con intensidad y mantuvo la emoción hasta el final. Reunió a destacadas figuras del fútbol chileno y permitió reconectar con los orígenes del Club en un ambiente de fair play y respeto.

El Gimnasio (Fitness y Funcional) continúa consolidándose como uno de los espacios más utilizados del Club, alcanzando



37.557 asistencias en 2025, lo que representa un crecimiento de 4,5% respecto de 2024 (35.932) y un aumento acumulado de 26,4% en comparación con 2023 (29.719). Esto refleja el fuerte interés de los socios por las actividades de bienestar y entrenamiento.

Las disciplinas formativas, artísticas y sociales también tuvieron un rol relevante. La Gimnasia y la Danza cerraron sus temporadas con brillantes presentaciones inspiradas en Mary Poppins y en la música de The Beatles, reflejando el trabajo de sus alumnas y equipos formativos.

El Bridge dio un paso significativo al constituirse formalmente como rama, consolidando su crecimiento y participación entre los socios. Este desarrollo se vio reflejado también en el Campeonato Centenario de Bridge, que reunió a 42 parejas, incluyendo jugadores de distintos clubes, en una competencia de alto nivel. Las actividades familiares también fueron parte importante de la vida del Club. El tradicional Egg Hunt incorporó un guiño especial al Centenario, mientras que la celebración navideña, "Claus, el viaje de los sueños", reunió a las familias en un encuentro que combinó espectáculo y participación.

Programas como Summer y Winter Activities continuaron consolidándose como espacios de participación para niños y niñas, integrando deporte, juego y vida de Club desde temprana edad y promueven la amistad, la convivencia y el sentido de pertenencia entre quienes participan.

El área de Alimentos y Bebidas cerró 2025 con resultados destacados, en un año especialmente significativo por la conmemoración del Centenario

del Club. Durante el año se atendió a 202.873 socios y visitas en los distintos puntos de venta y restaurantes, equivalente a un promedio superior a 16.900 atenciones mensuales, con un crecimiento en las ventas del 12,5%, reflejando un alto nivel de actividad y preferencia por la oferta gastronómica del Club. La implementación de Riservi marcó además un avance importante en la gestión. Esto permitió mejorar las opciones para los socios además de facilitar la planificación operativa.

Durante el año también avanzamos en otras iniciativas orientadas a mejorar la experiencia de nuestros socios. En abril se dio inicio a un plan piloto de apertura parcial los lunes, entre las 7:00 y las 14:00 horas, ampliando la disponibilidad de espacios deportivos en la mañana y respondiendo a nuevas dinámicas de uso. En esta etapa se habilitó el uso de Tennis, Padel, Squash, Fitness y Fitness Funcional, además de la piscina temperada y camarines. La respuesta fue altamente positiva, reflejando el interés por contar con más alternativas a lo largo de la semana.

En paralelo, se puso en funcionamiento un nuevo acceso por avenida Francisco Bilbao, obra orientada a mejorar la seguridad y la circulación hacia el Club. Esta intervención permitió resolver las congestiones que se generaban en horarios punta en el cruce de Bilbao con Las Arañas, facilitando un ingreso y salida más expeditos.

El proyecto incorporó una nueva vialidad interna con flujos diferenciados, un sector de detención breve para descenso y recogida de pasajeros, la reubicación de casetas de seguridad y un acceso peatonal más cómodo y seguro, contribuyendo a una mejor convivencia vial con el entorno.

Asimismo, avanzamos en obras de accesibilidad, como el nuevo camino que conecta la terraza con el sector de juegos infantiles, la incorporación de un baño universal en la piscina temperada y la instalación de un elevador en ese mismo espacio. También se habilitó un acceso independiente al colegio The Grange, separando el tránsito de los niños de las instalaciones del Golf y mejorando la seguridad en ese sector.

Uno de los proyectos más relevantes fue la construcción del Sendero Las Arañas, que permitió canalizar y cerrar la acequia existente, mejorando la seguridad, especialmente de los niños, y la conectividad peatonal entre el Club House, las canchas deportivas y el acceso por avenida Francisco Bilbao, junto con renovar el paisajismo del sector.

Asimismo, continuamos con la normalización de los tableros eléctricos y renovamos el sistema de extracción de la cocina principal, elevando los estándares de seguridad y operación. A esto se sumó la incorporación de una nueva pérgola en el sector del Bar Terraza, que facilita la entrega de líquidos, apoya la operación de la cocina y mejora las condiciones de trabajo en ese espacio. Estas acciones, junto a muchas otras, forman parte de un plan permanente de mejora y modernización, que busca mantener instalaciones seguras, funcionales y acordes a la vida de Club. Luego de alcanzar un equilibrio en el flujo de caja operacional del Club, ahora podemos aplicar la totalidad de las cuotas de incorporación a financiar inversiones en nuestra infraestructura.

A ello se suma un hito especialmente significativo: la incorporación del Club como Sitio Seguro de Conservación, convirtiéndose en el primer club en Chile en recibir este reconocimiento. Esta iniciativa, impulsada por la Fundación Chilco y el Royal Botanic Garden Edinburgh, busca proteger flora nativa en riesgo y fortalecer el vínculo del Club con su entorno natural, sumando al Club a una red internacional de espacios dedicados a la conservación de la biodiversidad.

El Centenario no solo fue una celebración, sino también un punto de inflexión que nos permitió reafirmar aquello que nos define: un Club centrado en el deporte, la vida familiar y el encuentro entre sus socios.



A comienzos de año se incorporó Ximena Greene Silva como Jefa de Comunicaciones, reforzando una función clave para la gestión del Club y la experiencia de los socios. Su llegada aportó experiencia profesional y un conocimiento cercano de la vida del Club.

El trabajo del área se centró en ordenar los canales, asegurar un flujo constante de información y lograr una cobertura equilibrada de las actividades deportivas y sociales, especialmente importantes en el año del Centenario. En este proceso, la cuenta de Instagram del Club alcanzó los 10.000 seguidores, posicionándose como un canal relevante de comunicación con los socios.

En paralelo, se avanzó en la Gobernanza de Comunicaciones, definiendo criterios comunes, canales oficiales y roles junto a los capitanes de cada rama, lo que permitió mejorar la coordinación y coherencia de los contenidos. Durante este periodo también hubo cambios en el Directorio. En abril se incorporaron Paula Mackenzie Kiessler y Roberto Quijada Roeschmann, mientras que dejaron sus cargos María Soledad Blanc Koljanin y Rodney Everard Colvill-Jones, a quienes agradezco sinceramente por su compromiso y aporte.

Agradezco a todos quienes, desde distintos roles, contribuyen a la vida del Club: directores, colaboradores, ramas deportivas, comités y a cada socio y socia que lo hacen posible día a día. Con esta base, proyectamos los próximos años con responsabilidad y visión, cuidando nuestra historia y tradiciones, fortaleciendo aquello que nos distingue. Finalmente, al terminar mi segundo período de presidente, agradezco el enorme honor y privilegio que ha sido volver a liderar este magnífico Club durante estos 3 años, particularmente durante la celebración de nuestro primer centenario, y a todas las personas, incluyendo a mi familia, que me han apoyado en este hermoso desafío.

Les saluda afectuosamente:



ANTHONY J.F. DAWES
PRESIDENTE DEL DIRECTORIO
PRINCE OF WALES COUNTRY CLUB

Memoria anual al 31 de diciembre de 2025, correspondiente al ejercicio comprendido entre el 1 de enero y el 31 de diciembre de 2025.

Prince of Wales Country Club S.A.I constituida por escritura pública el 19 de mayo de 1926 y 16 de octubre del mismo año, ante el notario Señor Luis Cousiño Talavera. Autorizada por Decreto Supremo de Hacienda N° 2116 del 17 de noviembre de 1926.

Nonagésima octava Memoria correspondiente al período: 1 de enero al 31 de diciembre de 2025.

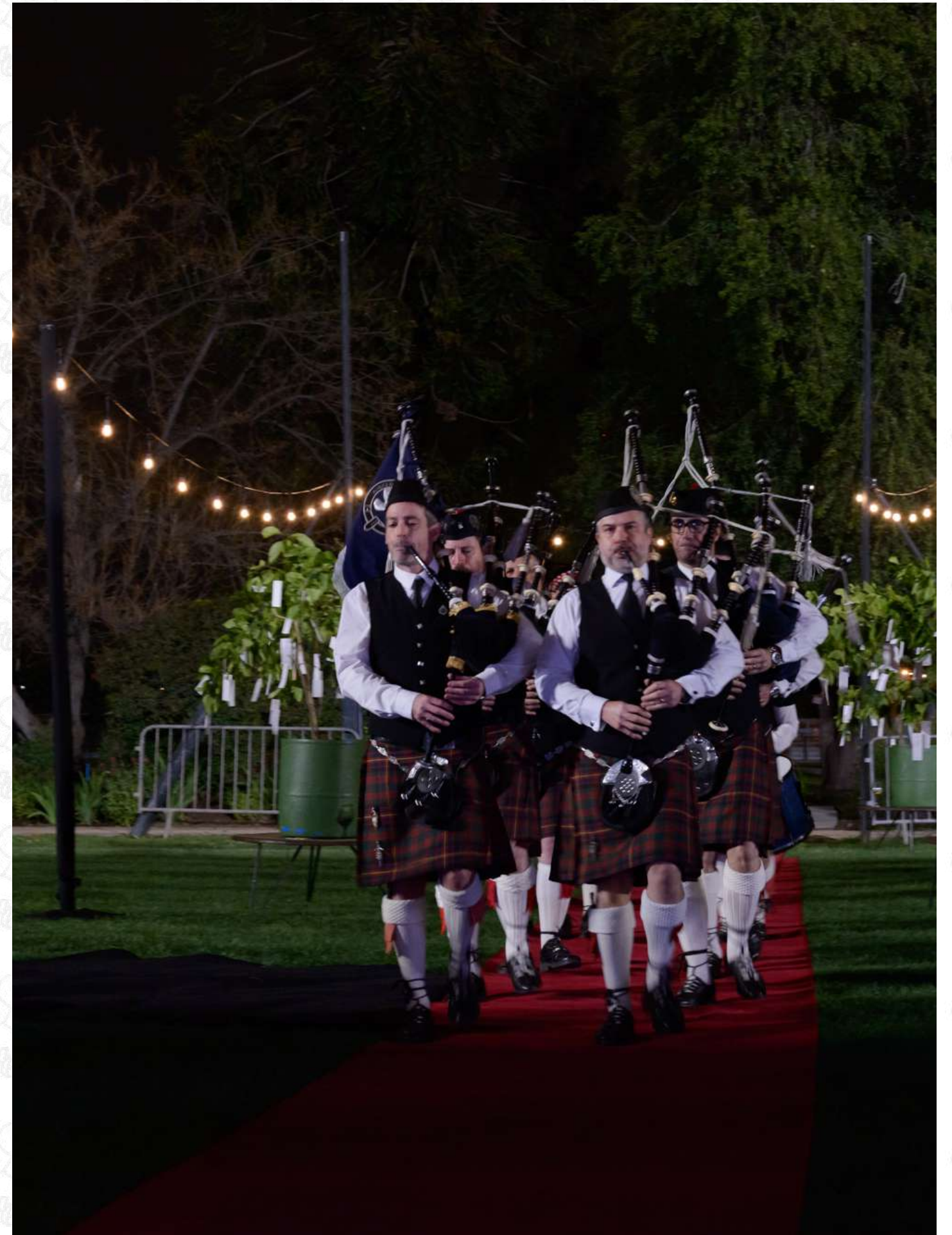

LÍNEA DE TIEMPO PWCC



1925

CEREMONIA DE LA FUNDACIÓN DEL CLUB:
PRIMERA PIEDRA CON S.A.R EDUARDO EL PRÍNCIPE DE GALES

1928

INAUGURACIÓN DEL CAMPO DE GOLF DE 18 HOYOS

1940-1945

WWII: 40 SOCIOS Y SOCIAS PARTIERON A GRAN BRETAÑA COMO VOLUNTARIOS DE SUS FUERZAS ARMADAS.

1950

INCENDIO DEL PRIMER CLUB HOUSE, EN SU ANTIGUA UBICACIÓN.

FINALIZA LA CONSTRUCCIÓN DEL NUEVO CLUB HOUSE.

1953

CONSTRUCCIÓN DE LA LAGUNA DEL HOYO 14

1995

PRIMER SUMMER ACTIVITIES

1986

1968

2005

INAUGURACIÓN DE LA PISCINA TEMPERADA

2018

SEDE IV EDICIÓN DE LAAC, CON JOAQUÍN NIEMANN GANADOR DEL TORNEO.

2018

VISITA DE S.A.R. LA PRINCESA REAL ANA.

2023

SEDE DEL GOLF EN LOS XIX JUEGOS PANAMERICANOS

2020

SUPERACIÓN DE LA CRISIS DE LA PANDEMIA

2025

CONMEMORACIÓN DEL PRIMER CENTENARIO DEL PRINCE OF WALES COUNTRY CLUB



DIRECTORIO

PRESIDENTE



SR. ANTHONY J.F. DAWES

DIRECTOR



SR. GONZALO MUÑOZ ARMENDÁRIZ

DIRECTOR



SR. GUILLERMO PINOCHET POSSELIUS

DIRECTOR



SR. MATÍAS VERGARA SANDOVAL

DIRECTORA



SRA. MÓNICA VÉLIZ BÓRQUEZ

DIRECTORA



SRA. PAULA MACKENZIE KIESSLER

DIRECTOR



SR. ROBERTO QUIJADA ROESCHMANN

GERENTE GENERAL



SR. BERNARDO SERRANO REYES

ESTRUCTURA ORGANIZACIONAL

BERNARDO SERRANO
GERENTE GENERAL

GLORIA ATRIA
Asistente Gerencia

MKTG, AUSPICIOS Y SOCIOS

MACARENA VALDIVIA

Admisión socios
Auspicios
Marketing

COMUNICACIONES

XIMENA GREENE

Comunicaciones

ADM Y FINANZAS

ISABEL INFANTE

Contabilidad
Tesorería
RRHH
Bodega
TI
Prevención
Junior

DEPORTES

JOSE IGNACIO SALAH

Ramas
Escuelas
Actividades
Kids

OPERACIONES

IVAN HIDALGO

Servicios Generales
Mantenión
Recepción
Vigilancia
Housekeeper
Proyectos de Infraestructura

AA&BB

FERNANDO OSORIO

Cocina
Servicios
Bodega
Eventos

CANCHA DE GOLF

JOSE MANUEL MEDINA

Cancha Golf
Mantenión

JARDINES

KATHERINE REID

Jardines

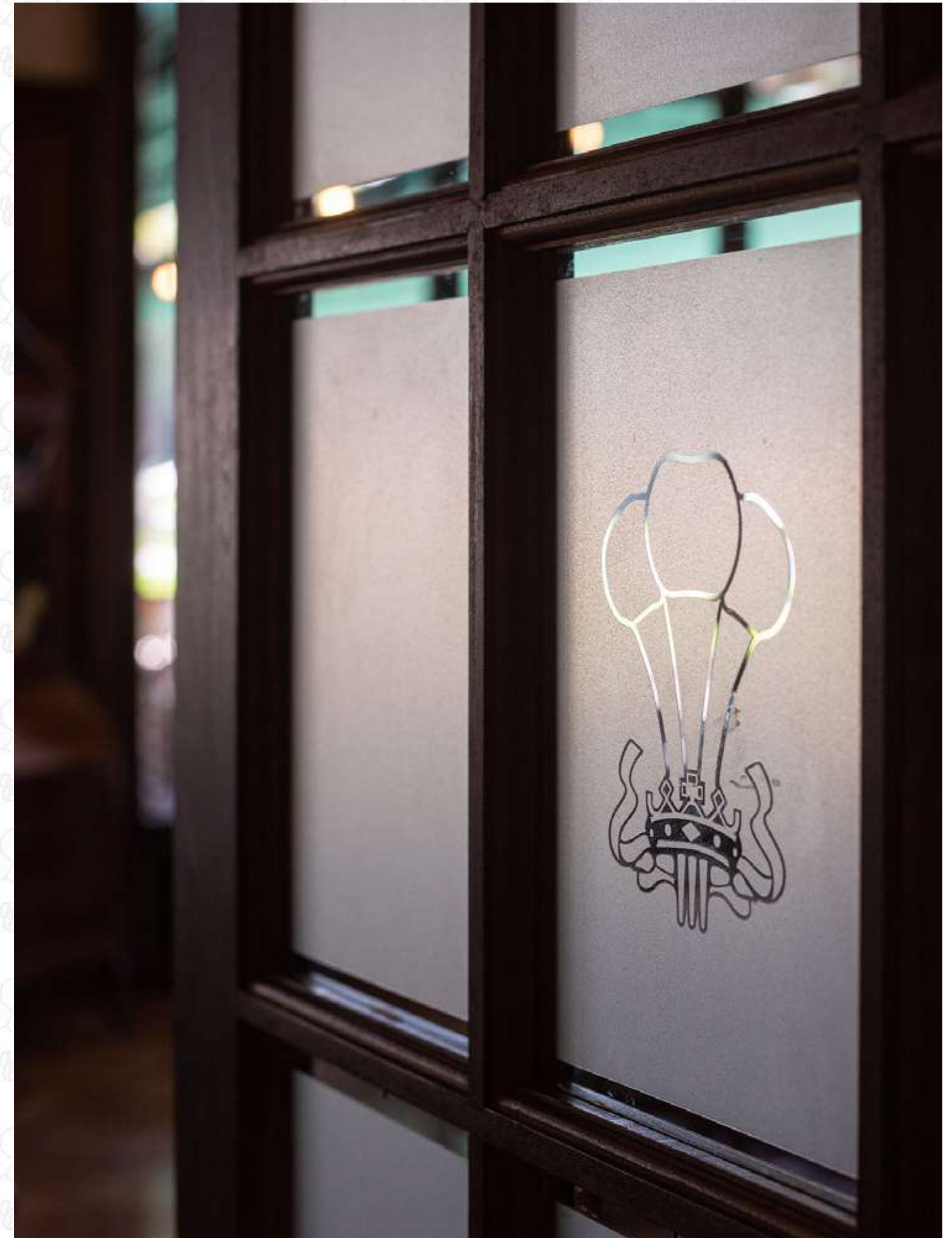

NUESTRA GESTIÓN:

AL SERVICIO DE LA EXPERIENCIA PWCC

GERENCIA GENERAL

Articula la visión del Directorio con la operación diaria del Club. Coordina el trabajo de las distintas áreas para que la estrategia se traduzca en un servicio consistente y de calidad para socios y sus familias.

GERENCIA DE DEPORTES

Coordina la actividad deportiva del Club. Trabaja con las distintas ramas, organiza las Escuelas y Clases deportivas y desarrolla programas para niños a través del área.

ADMINISTRACIÓN Y FINANZAS

Gestiona los recursos del Club y resguarda la transparencia de su administración. Entrega soporte a toda la operación a través de Tecnología (TI), Prevención de Riesgos, Adquisiciones (Bodega) y Recursos Humanos, incorporando criterios de eficiencia y sostenibilidad en la gestión.



OPERACIONES

Asegura el correcto funcionamiento de las instalaciones del Club. Incluye labores de mantenimiento, logística y seguridad, con el objetivo de ofrecer espacios seguros, ordenados y en óptimas condiciones para socios y visitantes.

ALIMENTOS Y BEBIDAS

Organiza y desarrolla la oferta gastronómica y las actividades sociales del Club. Su trabajo permite que socios y familias cuenten con espacios de encuentro para compartir en el día a día y en celebraciones especiales.

COMUNICACIONES

Responsable de mantener actualizados los canales informativos del Club, incluyendo el sitio web, los soportes internos y las redes sociales, con el objetivo de informar oportunamente a los socios sobre el funcionamiento del Club, sus actividades deportivas y sociales, y otras materias de interés para la comunidad.

MARKETING, AUSPICIOS Y EXPERIENCIA DE SOCIOS

El área de Marketing y Auspicios está a cargo de gestionar alianzas con marcas, orientadas a fortalecer la experiencia de los socios y aportar valor a las actividades del Club. A través de estas vinculaciones, el área busca ampliar la presencia de marcas dentro del Club de manera coherente con su identidad, contribuyendo al desarrollo de iniciativas y al posicionamiento institucional.

CANCHA DE GOLF

Equipo especializado en la mantención técnica. Su labor resguarda la calidad del juego y el cuidado de uno de los espacios más representativos del Club.

JARDINES

Responsables del cuidado de parques, jardines y áreas verdes no deportivas. Su trabajo mantiene el entorno natural que caracteriza al Club.

VARIACIÓN DE LOS INGRESOS 2023-2025

RESULTADOS ADMINISTRATIVOS

Durante el 2025 la administración se enfocó en tres pilares: eficiencia, inversión y servicio. Gracias a una gestión responsable de los recursos, logramos mantener un equilibrio financiero saludable que nos permitió no solo cubrir la operación diaria, sino también reinvertir en mejoras visibles para nuestros socios. Los resultados de este año reflejan un Club ordenado, capaz de autogestionar sus desafíos y preparado para proyectarse hacia el futuro con seguridad económica.

VARIACIÓN EN MILLONES DE PESOS 2023- 2025

+15% CRECIMIENTO REAL

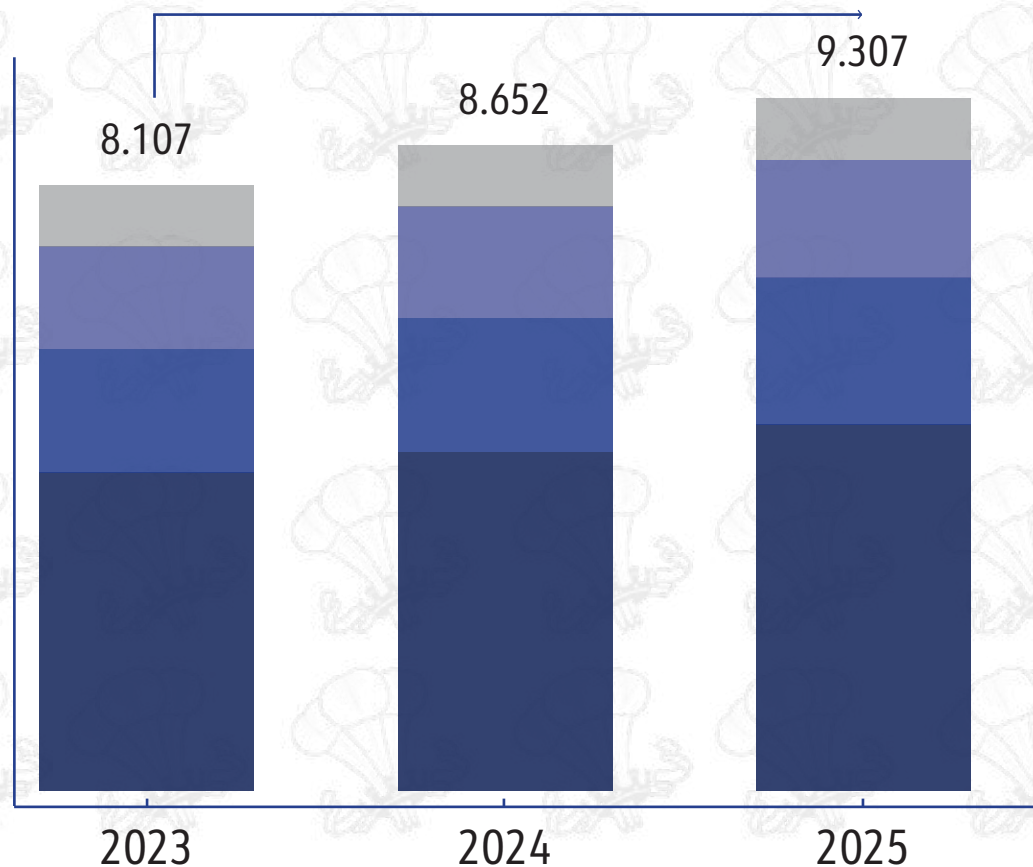

* Ingresos Varios corresponde a Eventos, Auspicios y otros.

Hemos registrado un crecimiento sostenido del 15% en los ingresos operacionales reales respecto de 2023, impulsado principalmente por las inscripciones deportivas en Ramas y Escuelas, junto con mejoras en el área de Alimentos y Bebidas.

GESTIÓN DE GASTOS OPERACIONALES

*VALORES EN MILLONES DE PESOS

Sostener una institución de la envergadura y estándares del PWCC exige una operación diaria rigurosa y bien coordinada. Durante 2025 los costos operacionales se administraron con un enfoque de eficiencia, optimizando procesos y resguardando siempre la calidad del servicio, la seguridad y el buen funcionamiento de las instalaciones. Cada recurso se destinó con un propósito claro: el bienestar de la comunidad y el cuidado del patrimonio del Club.

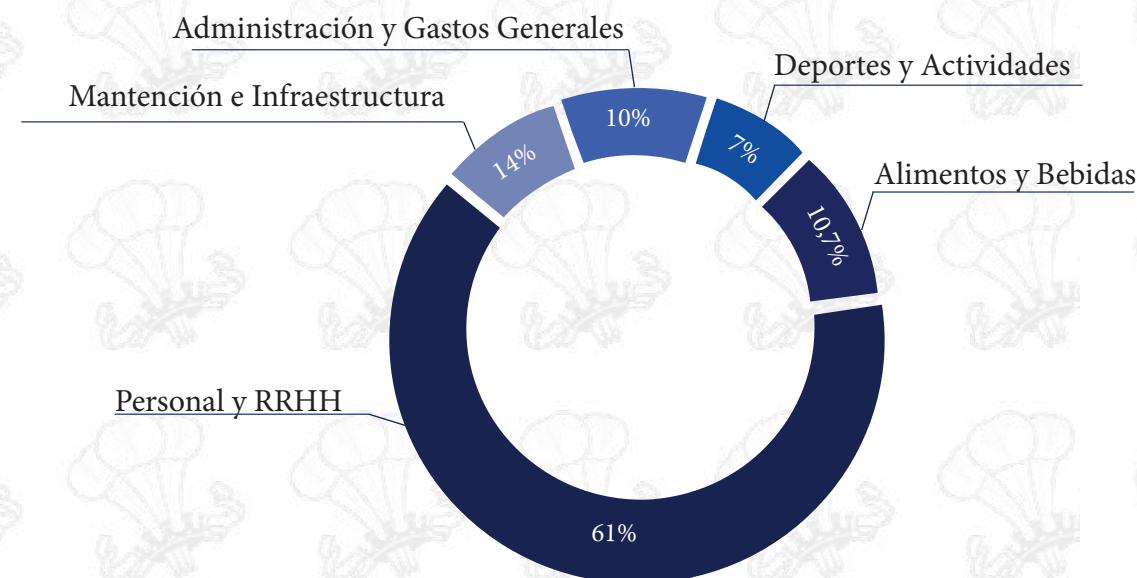
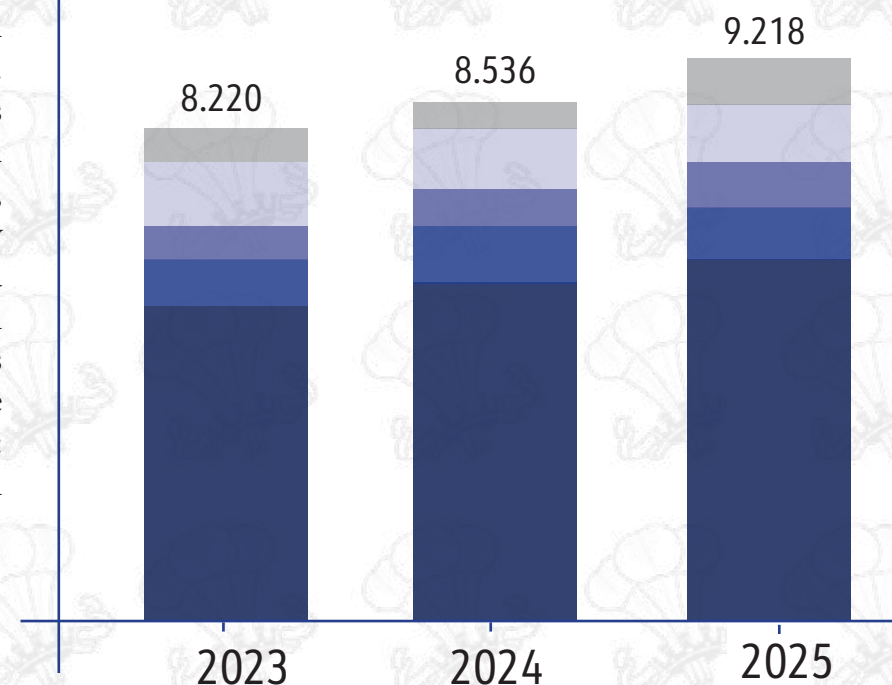

RECURSOS HUMANOS

ESTABILIDAD Y SENTIDO DE PERTENENCIA

Nuestro equipo de 252 personas es parte fundamental del funcionamiento del PWCC. La estabilidad laboral constituye una de nuestras principales fortalezas: 49 trabajadores cuentan con más de 10 años de trayectoria en la institución, lo que permite resguardar la cultura y los valores que caracterizan al Club.

Pilar de Estabilidad y Pertenencia: Memoria Institucional PWCC

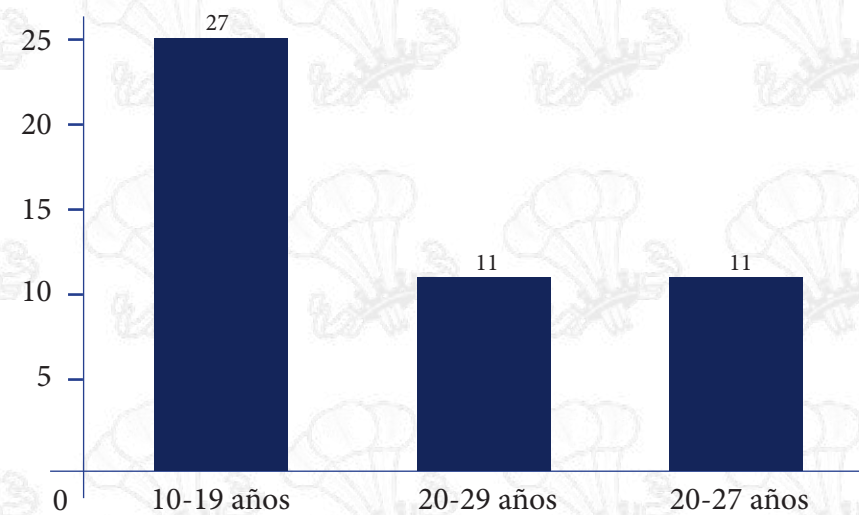

Equipo total 2025: 252 personas

49 Colaboradores con +10 años

19,4% Índice de estabilidad institucional

37 años Record de premiación

Contamos con trabajadores que llevan hasta 37 años de servicio ininterrumpido, una trayectoria que refleja dedicación y que contribuye a transmitir la cultura de servicio del Club a quienes se integran año a año.

El 19,4% de nuestros trabajadores cuenta con más de 10 años de antigüedad, reflejo de la estabilidad institucional y de un entorno laboral que favorece la permanencia y el desarrollo en el tiempo.

EQUIDAD Y LIDERAZGO FEMENINO

En el PWCC la gestión de personas se orienta por el principio de igualdad de oportunidades. Entre 2021 y 2025 se impulsaron distintas acciones destinadas a reducir brechas históricas y asegurar que el talento sea valorado con criterios de equidad. Como resultado, hoy contamos con una organización más diversa, en la que las mujeres tienen una presencia significativa en distintos niveles de responsabilidad.

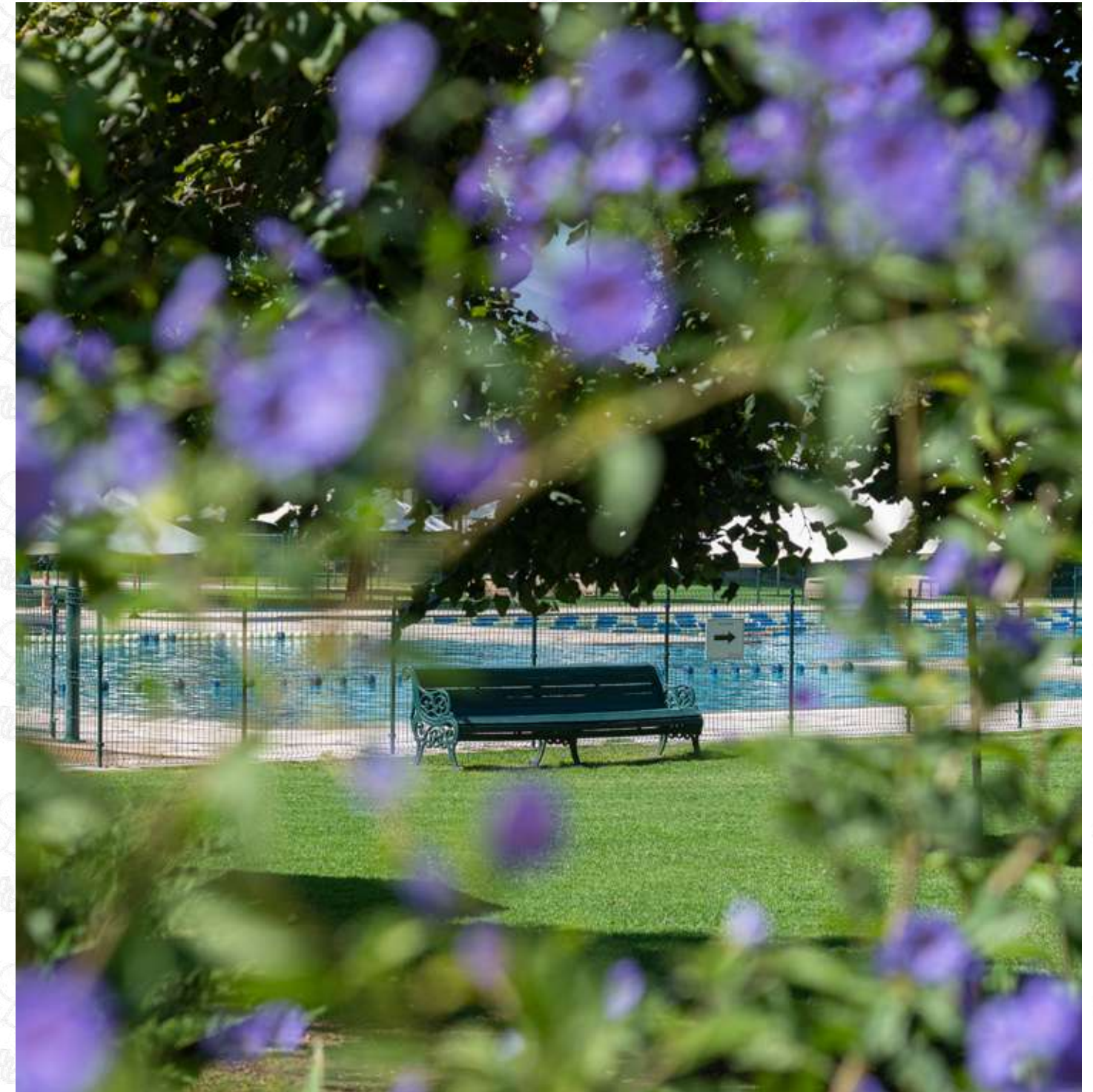



DESARROLLO Y EXCELENCIA PROFESIONAL

La calidad del servicio se sustenta en la formación y experiencia de nuestros trabajadores. Durante 2025 impulsamos un programa de capacitación técnica y de habilidades interpersonales, con el objetivo de fortalecer las capacidades del equipo y responder a las exigencias de una institución como la nuestra. Estas instancias contribuyen a que cada interacción con los socios se desarrolle con profesionalismo, seguridad y eficiencia.

INVERSIÓN CAPITAL INTELECTUAL 2025 TOTAL: 8.028 HORAS DE CAPACITACIÓN

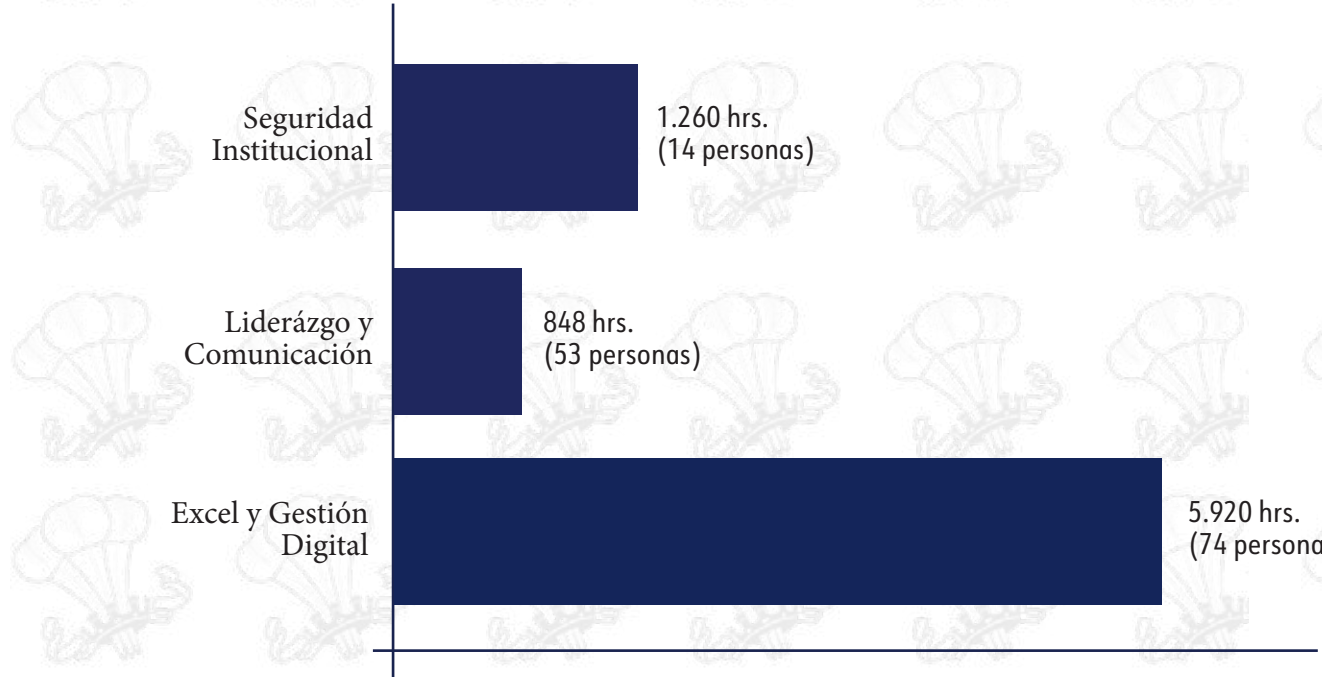

NUEVOS SOCIOS



Manuel Achondo Reñasco
Paulina Llanos Echeverría
Macarena Bauzá Von Unger y familia
Juan Pablo Rodríguez Salazar y familia
José Miguel Bellagamba Baldovino y familia
Miguel Ángel Aguirre Moralo y señora
Ricardo Garrachena Viladecas y señora
Ricardo Merino Larraín
Miguel Schweitzer Auad y familia
José Gabriel Correa Lira y familia
Pablo Carvacho Traverso y familia
Nicolás Alvarado Bustos y familia
Graziella Copetta Grau y marido
Marcela Alondra Chamorro Giné y familia
Rodrigo Herrera Villarroel y familia
Christine Nickelsen Sutton y familia
Duncan Grob Urzúa y familia
Philip Griffiths Medero y familia
Domingo Hiller Baetigg y familia
Juan Agustín Molteni Magnon y familia
Sofía Barter González
Pía Ignacia Carrasco Zapata y marido
Micaela Stockins Fuentes y familia
José Ignacio Flores Vicuña y familia

Fernanda Montero Amaral y familia
Gracia Pinto García
José Manuel Correa Grez y familia
Benjamín Taverne Velasco
Fernando Roberts Nally
Antonio Egidio Fontana y señora
Robert Fisher y familia
Max Sichel Day y familia
Varina Simunovic Bahamonde
Cristián Grove Melo
Tomás Westenenk Orrego y familia
Luis Fernando Baza Pérez y familia
Elisa Costa Varela
Roberto Orrego Gazali
Raimundo Barros Dussailant
Pedro Zavala Guzmán
Felipe Serrano Cruz y señora
M. Alexandra Broderick Lorca
Ignacio Parot Morales y familia
Juan Manuel de la Barra Osorio
Luis Pedro Merino Betinyani
María Jesús Azar Bobottham
Felipe Aguilera Zepeda
Trinidad Aguilera Zepeda

Iñaki Ayarza Saporta
Cristián Oyarzun Barrientos y familia
Rodrigo Palacios Macari y señora
M. Francisca Rostagno Bedecarratz
Silvio Rostagno Bedecarratz y familia
Gustavo Tagle Zañartu
M. del Rosario Zavala Guzmán
Kiran Sargent Jones
Agustín Valenzuela Valenzuela
Felipe Soffia Merbilhaa
Sebastián Schuster
Francisca Varela Ovalle y familia
Vicente López González
Sofía Cerda Fantuzzi
Macarena Taverne Velasco
Joaquín Zilleruelo Pozo
Camila Cerda Fantuzzi
Tomás Campos Astaburuaga
Matías Ignacio Cisternas Holmes
Javier Santolaya Mauri
Juliet Diana Taylor y marido

José Ignacio Castro Miranda y familia
José Tomás Neut Glenz
Lucas Westcott Ochagavía
Carolina Darraidou Besa y familia
Nicolás Yuraszeck Krebs y familia
Macarena Darraidou Besa y familia
Hans Schüller Daetz
Rodrigo Sandoval Brajovic y familia
Rosana Latuf Michelson
Sebastián Golfier y marido
Shelton Hochstedler y señora



SOCIOS FALLECIDOS

Andrea Santana Prosser
Marcia Paez Zarraonancia
Jorge Karadima Fariña
Jimena Diez Silva
Betty Brown vda. Campbell
Marcel Foessel Bunting
Elizabeth Richards Etchells
Iván de la Carrera Hammond

Federico Bravo Busch
Daniel Achondo Faz
Marlen Wotherspoon Schraeder
Pedro José Alfonso González
Lorena Leiva Muñoz
Braulio Fernández Villalobos
Sheila Scott de Ibáñez
John Ford Tinkler

Luis Aranda Coddou
Mireya Hernández Triviño
Anthony Cable Storm
Jorge Andrés Varela Labbé
Mónica Bierwirth Álvarez



JOAN WYLIE WALBAUM

PRIMERA SOCIA HONORARIA

Joan Wylie Walbaum llegó al Club en 1960 y desde entonces su historia quedó unida a la nuestra.

Fue pionera en tiempos en que pocas mujeres ocupaban espacios de liderazgo: integró el Directorio entre 1991 y 1997 y asumió como vicepresidenta entre 2001 y 2002. Su visión, carácter y elegancia marcaron una época e inspiraron a muchas socias que vinieron después.

El Golf ha sido parte esencial de su identidad. Fue campeona de Damas del Club en 1971, seleccionada de la Copa Andes ese mismo año y capitana de Golf en distintas etapas.

Uno de los momentos más recordados de su gestión ocurrió en 1998, cuando recibimos el Campeonato Mundial Amateur de Damas, Espíritu Santo Trophy. Ese evento fue un éxito y dejó huella dentro y fuera de Chile, con elogios del Royal & Ancient Golf Club of St. Andrews.

Su aporte trascendió el deporte. Integró el Comité de Ética y Disciplina, presidió DASECH entre 2006 y 2007, promovió el liderazgo femenino e impulsó iniciativas que hoy forman parte del espíritu del Club, como la Biblioteca y el Christmas Sale.

Nació en Viña del Mar, estudió en el St. Margaret's School y completó su formación en un Finishing School en Inglaterra. Se casó joven y tuvo dos hijos, Charlie y John, quienes también crecieron ligados al Club. En su vida cultivó con dedicación el Bridge, la cerámica, la pintura y los arreglos florales.

Por su historia, afecto y trabajo constante, este 2025 la reconocemos como la primera Socia Honoraria del Club, un hito que celebra su trayectoria y el camino que abrió para tantas socias.



Trayectoria, pasión y una vida dedicada al Club.

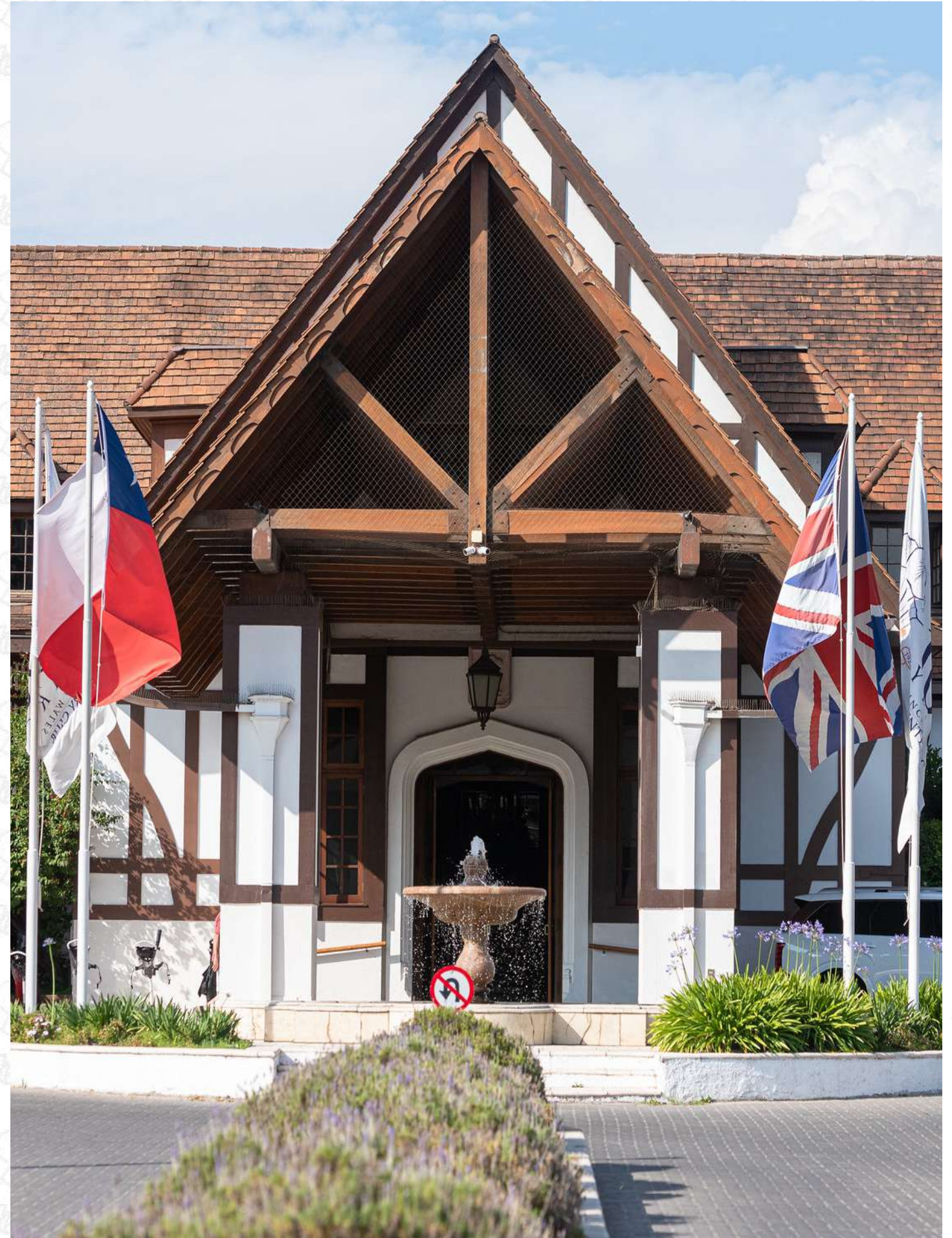

CLUBES DE INTERCAMBIO

Nacionales

Club Naval de Campo Las Salinas	Viña del Mar
Granadilla Country Club	Viña del Mar
Club de Golf Río Los Ciervos	Punta Arenas
Club de Campo La Posada	Concepción
Club de Campo de Osorno	Osorno
Valdivia Golf Club	Valdivia
Frontera Country Club	Temuco
Club de Golf Hacienda de Chicureo	Santiago
Club de Golf Las Brisas de Chicureo	Santiago

Argentina

San Isidro Golf Club	Buenos Aires
San Andrés Golf Club	Buenos Aires
Hurlingham	Buenos Aires
Los Lagartos Country Club	Buenos Aires
Villa Allende Córdoba Golf Club	Córdoba

Australia

The Killara Golf Club	Sydney
Commonwealth Golf Club	Melbourne

Bolivia

La Paz Golf Club	La Paz
------------------	--------

Brasil

Itanhanga Golf Club	Río de Janeiro
---------------------	----------------



Colombia

Club Campestre de Cali	Cali
Club El Rincón de Cajicá	Bogotá
Country Club de Bogotá	Bogotá
Club Los Lagartos	Bogotá

Ecuador

Quito Tenis y Golf Club	Quito
-------------------------	-------

España

Golf Club La Moraleja	Madrid
Club de Golf El Prat	Barcelona

Inglaterra

Bramley Golf Club	Guildford
The Richmond Golf Club	Londres

Perú

Club de Golf Los Inkas	Lima
The Phoenix Club	Lima

República Dominicana

Santo Domingo Country Club	Santo Domingo
----------------------------	---------------

Sudáfrica

The Country Club Johannesburg	Johannesburgo
-------------------------------	---------------

Nueva Zelanda

The Royal Wellington Golf Club	Wellington
The Royal Auckland and Grange Golf Club	Auckland

Uruguay

Club de Golf de Uruguay	Montevideo
-------------------------	------------



ESTADÍSTICAS DEPORTIVAS

DEPORTES INDIVIDUALES	2025	2024	2023
Salidas de Golf	32.774	26.238	26.009
Canchas de Tennis	28.140	26.998	26.775
Canchas de Squash	4.889	4.919	4.729
Canchas de Pádel	16.018	14.837	19.299
Gimnasio (Fitness y Funcional)	37.557	35.932	29.719
Piscina Temperada	9.336	9.085	8.500

Número de Jugadores

DEPORTES COLECTIVOS	2025	2024	2023
Hockey	616	640	594
Rugby	426	348	335
Fútbol	246	230	261
Liga Futbolito	334	413	-



INSCRIPCIONES ESCUELAS

	2025	2024	2023
Golf	100	90	87
Tennis	136	106	112
Squash	17	24	20
Pádel	26	28	24
Natación	52	55	50
Kids	35	35	23
Danza	118	122	108
Gimnasia	65	71	41
Fútbol	139	117	132
Rugby	85	95	80
Hockey	241	243	248
Total Anual	1.041	986	925





PROGRAMAS RECREATIVOS (2 a 15 años)

PROGRAMA	2025	2024	2023
Summer Activities	600	730	733
Winter Activities	18	68	93
Total Anual	618	798	826



CAPITANES DE RAMAS

GOLF



JOANNA YEOMANS DAWES

TENNIS



ESTEBAN VILLASECA NIETO

HOCKEY



DANIELA CARAM WALBAUM

RUGBY



PABLO LLORENS BULLEMORE

SQUASH



HERNÁN SAÉNZ HERRERA

PÁDEL



GÜNTHER HEINE ACEVEDO

BRIDGE



JAIME ZUAZAGOITÍA VIANCOS

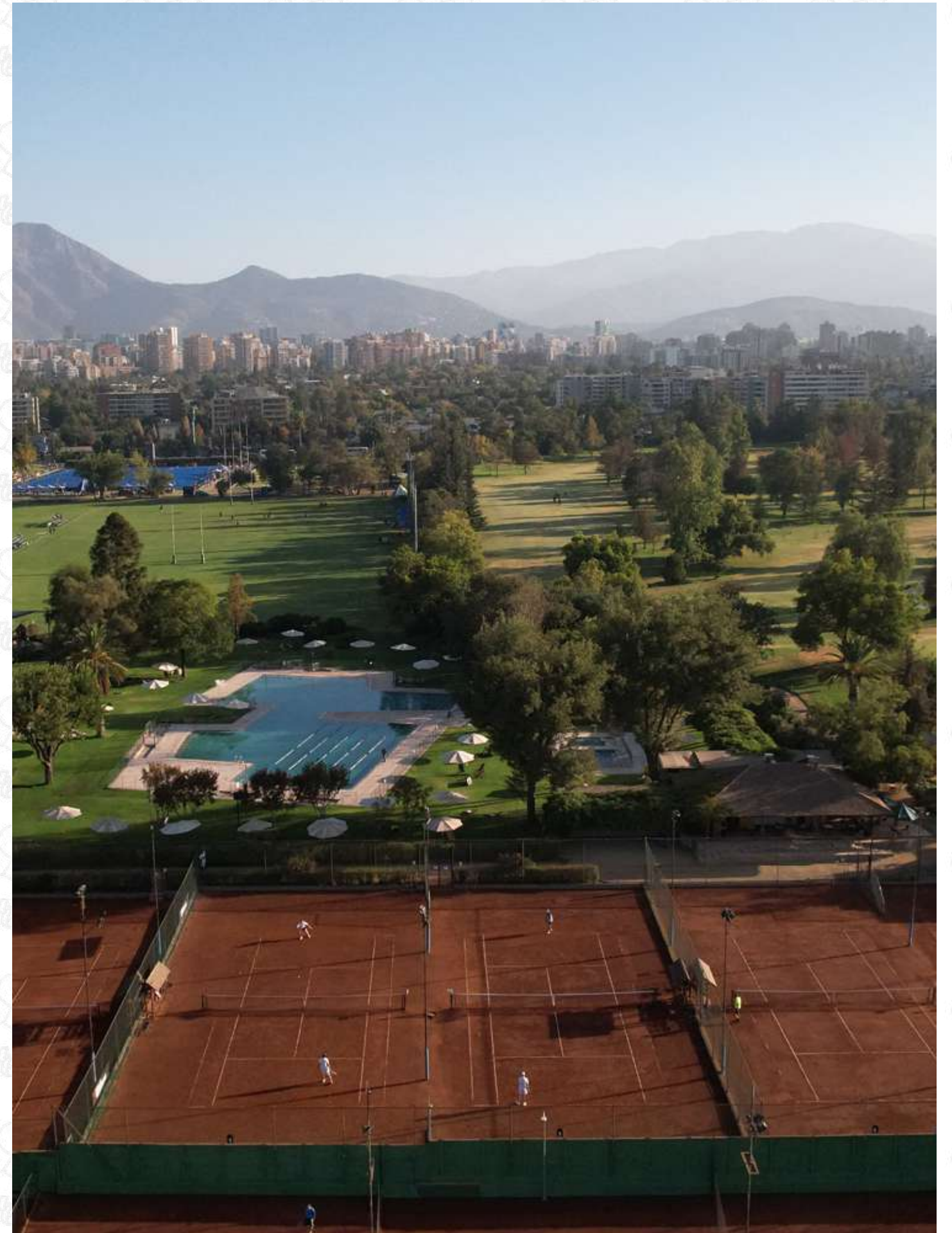



100
YEARS
PRINCE OF WALES
COUNTRY CLUB

GOLF



El año del Centenario marcó un período especialmente activo para el golf del Club. La rama registró un crecimiento de 21% respecto de 2024, reflejo del creciente interés de los socios por este deporte y de la alta participación en las distintas competencias organizadas durante la temporada.

Los torneos internos convocaron a un gran número de jugadores a lo largo del año, mientras que el Club volvió a lucirse con la organización de dos campeonatos de gran nivel: la tercera edición del Astara Chile Classic by Scotiabank y el Scotiabank 95° Abierto de Chile, torneo que se disputó en el marco de los 100 años del Club.

HITOS 2025

Astara Chile Classic presentado por Scotiabank

Entre el 6 y el 9 de marzo recibimos en nuestra Cancha de Golf el Astara Chile Classic presentado por Scotiabank, torneo oficial del Korn Ferry Tour que reunió a más de 150 jugadores del circuito internacional.

En esta edición participaron cinco golfistas chilenos: Gabriel Morgan, Benjamín Saiz-Wenz, Carlos Bustos, Christian Espinoza y Benjamín Alvarado. Este último, fue el mejor nacional y el único que superó el corte, lo que le permitió disputar las rondas finales.

El título quedó en manos del estadounidense Logan McAllister, quien cerró el campeonato con un acumulado de -19. Con ese resultado obtuvo su primer triunfo en el Korn Ferry Tour y aseguró estatus completo para la temporada siguiente.

Ser sede de este torneo profesional reafirmó nuestra capacidad organizativa y permitió mostrar nuestra infraestructura y estándar deportivo ante el circuito internacional.



HITOS 2025

Nuevas partidas en la Cancha de Golf

Como parte de las celebraciones del Centenario, este año renovamos las señaléticas de salida en la Cancha de Golf, una mejora que refuerza la identidad de cada hoyo y aporta mayor claridad al juego.



Las nuevas partidas fueron fabricadas en madera de roble y coihue, en coherencia con la tradición y el entorno natural de la Cancha. Cada estructura incorpora el número del hoyo, el par y los yardajes actualizados en una placa electropintada, preparada para resistir las condiciones climáticas y el uso permanente.

Este proyecto contó con el respaldo de Rockford, que en 2025 se incorporó como main sponsor de la rama de Golf. Su apoyo hizo posible esta iniciativa.



CAMPEONATO DEL CLUB 2025

Durante marzo organizamos el Campeonato del Club, uno de los hitos deportivos más relevantes del calendario anual. Este año trasladamos su fecha desde octubre para asegurar mejores condiciones de cancha y una competencia exigente.

El torneo reunió a jugadores de las categorías Varones A, B y C; Pre Senior; Senior A y B. Se desarrolló con una etapa de clasificación en modalidad Stroke Play y, posteriormente, con rondas eliminatorias en Match Play: octavos, cuartos de final y semifinales.

Las etapas finales marcaron el cierre del cuadro competitivo y definieron a los campeones de la temporada 2025.



LOS GANADORES EN CADA CATEGORÍA FUERON:

Varones A: **Felipe Zilleruelo.** Varones B: **Humberto Tellería.** Varones C: **Fernando Peñailillo.**

Pre Senior: **Raimundo Varela.** Senior A: **Cristóbal Prieto.** Senior B: **Rolf Arne Randen.**

En la categoría principal, Felipe Zilleruelo obtuvo el título de campeón Centenario, en una edición especialmente significativa para el Club.



COPA HERMANOS

El domingo 18 de mayo organizamos una nueva edición de la tradicional Copa Hermanos, torneo que convoca a socios que comparten vínculo familiar y participan en dupla.

Esta competencia forma parte del calendario anual y destaca por reunir a distintas generaciones en la Cancha de Golf.



LOS GANADORES EN CADA CATEGORÍA FUERON:

GROSS **Primer Lugar:** Carolina Amaya Alcaíno / Francisco Andrés Alcaíno (67)
Segundo Lugar: Álvaro Costa / Martín Costa (69)

NETO **Primer Lugar:** Benjamín Correa / Gonzalo Correa (58)
Segundo Lugar: Matías López / Gonzalo López (59)



Carolina Amaya Alcaíno / Francisco Andrés Alcaíno (67)

Álvaro Costa / Martín Costa (69)

Benjamín Correa / Gonzalo Correa (58)

Matías López / Gonzalo López (59)

DOBLES DEL CLUB

Entre el 7 y el 15 de junio se desarrolló una nueva edición del tradicional torneo de Dobles, competencia que reunió a las duplas del Club en un formato que exige coordinación, estrategia y confianza.

La competencia comenzó con una etapa de clasificación bajo modalidad Medal Play, Four Ball Gross, para luego avanzar a rondas eliminatorias en formato Match Play. Participaron las categorías Varones A, B y C; Senior A, B y C; y Damas A y B, convocando a parejas consolidadas y nuevas duplas que asumieron el desafío con ambición y entusiasmo.

Los cuartos de final ofrecieron enfrentamientos intensos y varios desenlaces ajustados, con matches que se extendieron más allá del hoyo 18 y resultados que sorprendieron por su estrecha definición. En las distintas categorías se consolidaron duplas que mostraron solidez a lo largo del cuadro, avanzando con autoridad hacia las instancias decisivas.



Las semifinales confirmaron el alto estándar del torneo y dieron paso a finales marcadas por la paridad y el buen juego colectivo. La coordinación en el Four Ball fue determinante en cada definición, donde la lectura estratégica y la capacidad de sostener ventajas mínimas hicieron la diferencia.

LOS GANADORES EN CADA CATEGORÍA FUERON:

Varones A: Juan Ignacio Basagoitía y Santiago Córdova.

Varones B: Eugenio Maul y Humberto Tellería.

Varones C: Pablo Harrison y Francisco Cerda.

Senior A: Jan y Paul Vermeij.

Senior B: Gonzalo Muñoz y Silvio Rostagno.

En la categoría principal, Juan Ignacio Basagoitía y Santiago Córdova cerraron un recorrido exigente que incluyó definiciones en hoyos de desempate durante las rondas previas, para finalmente imponerse en la final.

TORNEO PADRE-HIJO

En agosto realizamos una nueva edición de una de las competencias familiares tradicionales del calendario de Golf.

Participaron 122 duplas, distribuidas en tres categorías: A y B, que disputaron 18 hoyos, y C, orientada a menores de 10 años, que compitieron a 9 hoyos bajo modalidad Greensome.

Este torneo mantiene su carácter formativo y familiar, al reunir a distintas generaciones en torno a la práctica del golf en nuestra Cancha.



GANADORES PADRE E HIJO

CATEGORÍA A

GROSS **Primer Lugar:** Humberto Tellería / Gaspar Tellería
Segundo Lugar: Hernán Etchebarne / Benjamín Etchebarne

NETO **Primer Lugar:** Pablo José Mingo / Pablo Sebastián Mingo
Segundo Lugar: Pedro Grove / Cristián Grove

CATEGORÍA B

GROSS **Primer Lugar:** Carlos Francisco Cáceres / Juan José Cáceres
Segundo Lugar: Ernesto Silva / Jerónimo Silva

NETO **Primer Lugar:** Román Valdivia / Analaura Valdivia
Segundo Lugar: Sebastián Valenzuela S. / Sebastián Valenzuela V.

CATEGORÍA C

GROSS **Primer Lugar:** Sebastián Basagoitia / Clemente Basagoitia
Segundo Lugar: Cristian Pardo / Clemente Pardo

NETO **Primer Lugar:** Diego Sáenz Cabezas / Diego Sáenz N.
Segundo Lugar: Alan Quigley / Benjamín Quigley



COPA DOÑA FLOR Y SUS DOS MARIDOS

Humor, competencia y tradición marcaron una nueva edición de uno de los torneos más característicos del calendario de Golf del Club.

El 16 de octubre, 30 tríos, cinco más que el año anterior, salieron a la Cancha en una versión que confirmó el creciente interés por esta competencia.

El formato en equipos volvió a combinar exigencia deportiva y encuentro social, convocando además a 90 personas en la comida y premiación posterior.



GANADORES GROSS

Primer Lugar: Montserrat Figueroa, Diego Figueroa, Ronald Chaytor.
Segundo Lugar: Carmen Gloria Varela, Martín Costa, Álvaro Costa Benítez.

NETO

Primer Lugar: Daniela Cabrera, Tomás Westenenk, Fernando Elizalde.
Segundo Lugar: Andrea Maruri, Lisandro Serrano, Pablo Prida.

PREMIOS ESPECIALES

Long Drive Damas: María Fernanda Errázuriz.
Long Drive Varones: Pablo Prida.
Best Approach Damas: Francisca Lyon.
Best Approach Varones: Martín Koster.



COPA MATRIMONIO

El 9 de noviembre realizamos una nueva edición de la Copa Matrimonio, una competencia que forma parte del calendario social-deportivo de Golf y que cada año suma mayor participación.

El torneo se jugó bajo modalidad Greensome y reunió a 23 parejas, diez más que en 2024. La premiación se efectuó junto al hoyo 18, en un espacio de encuentro entre los participantes.



GANADORES GROSS

Primer Lugar: Sandra Carvajal y Sebastián Orellana (85 golpes).

Segundo Lugar: Joanna Yeomans y Rodrigo Gómez (87 golpes).

NETO

Primer Lugar: Josefina Taverne y Carlos Spoerer (69 golpes) - Mejor segunda vuelta.

Segunda Lugar: Ximena Matthieu y Mario Pineda (69 golpes).

INTERCLUBES 2025

En 2025 competimos en cuatro de las seis categorías del principal torneo amateur del calendario nacional. Las finales se disputaron en el Granadilla Country Club de Viña del Mar, donde representamos al Club en Damas, Varones, Pre Senior y Senior.

El principal logro fue el título en la Copa Rafael Prieto (Damas A). Tras igualar en puntos en la final, el campeonato se definió por mayor cantidad de hoyos ganados frente al equipo del Sport Francés. Constanza y Montserrat Figueroa aportaron triunfos decisivos ante Sport Francés

y Club de Golf Los Leones, mientras que Carolina Alcaíno sumó el punto que aseguró el título.

Clasificar en cuatro categorías y obtener el campeonato en Damas A ratifica la presencia competitiva del Club en el golf amateur nacional y el nivel sostenido de nuestros equipos en esta instancia.

COPAS EN LAS QUE PARTICIPAMOS:

Copa Rafael Prieto (Damas A)

Joanna Yeomans.
Alejandra Alcaíno.
Carolina Alcaíno.
Montserrat Figueroa.
Constanza Figueroa.

Copa Ian Morrison (Senior B)

Álvaro Sepúlveda.
Cristóbal Prieto.
Paul Vermeij.
Andrés Urrejola.
José Miguel Benavente.
Felipe Taverne.

Copa Alexander Macdonald (Pre Senior B)

Diego Lizana.
Javier Lizana.
Carlos Spoerer.
Raimundo Varela.
Gonzalo Silva.

Copa West Coast Junior (Varones A)

Felipe Zilleruelo.
Alejandro Zilleruelo.
Santiago Córdova.
Cristóbal Etchebarne.
Álvaro Costa Varela.



CENTENARIO GOLF

SCOTIABANK 95° ABIERTO DE CHILE

Entre el 15 y el 21 de diciembre, el Club fue sede del Scotiabank 95° Abierto de Chile, el campeonato más emblemático del Golf nacional y uno de los hitos deportivos del año del Centenario.

La competencia reunió a más de 130 jugadores, entre profesionales chilenos y extranjeros, junto a los mejores amateurs del país. Durante toda la semana nuestro Club recibió a referentes del circuito nacional e internacional, entre ellos los campeones defensores Christian Espinoza y Amelia Ruiz, el tetracampeón Felipe Aguilar y los profesionales Agustín Errázuriz, Gustavo Silva y Benjamín Saiz-Wenz.

El programa incluyó el tradicional ProAm, que permitió a más de 50 socios y socias compartir la cancha con jugadores profesionales, integrando la vida de Club a un evento de alto nivel competitivo.

La agenda se complementó con el Sunset Beatlemania en los Jardines del Club, actividad que convocó a un gran número de socios y sus familias.



En lo deportivo, Mark Tullo se adjudicó el título del Abierto, mientras que Álvaro Sepúlveda obtuvo el campeonato Senior y Cristóbal Etchebarne alcanzó el segundo lugar en la categoría Mid Amateur.

La realización del Abierto en el año del Centenario reafirma la capacidad del Club para organizar campeonatos de máxima categoría, proyectando su infraestructura, experiencia organizativa y tradición deportiva como referente del Golf chileno.



ESCUELA Y ACADEMIA

La Escuela mantuvo su propósito de formar deportistas íntegros, combinando aprendizaje técnico con valores y disciplina deportiva. Durante el período contó con 97 alumnos inscritos, quienes participaron activamente en entrenamientos y actividades formativas.

En paralelo, la Academia ofreció un espacio de proyección para quienes buscan un entrenamiento de mayor exigencia y especialización. Este programa profundizó el trabajo técnico y competitivo, fortaleciendo el desarrollo individual dentro de un esquema más profesional.



Para la rama y para el Club, la participación de niños y jóvenes en el golf ocupa un lugar central. Tanto la Escuela como la Academia se desarrollan a partir de un programa anual estructurado, con planificación, objetivos claros y evaluaciones que orientan el proceso formativo.

Más allá del aprendizaje técnico, la experiencia busca transmitir la identidad y la cultura que el Club ha construido a lo largo de sus 100 años. Torneos, encuentros, asados y actividades de convivencia fortalecen el sentido de pertenencia y el vínculo de los niños con el PWCC.

Este trabajo también proyecta el futuro deportivo del Club, con el objetivo de recuperar competitividad confirmando al Club como uno de los mejores en Chile.

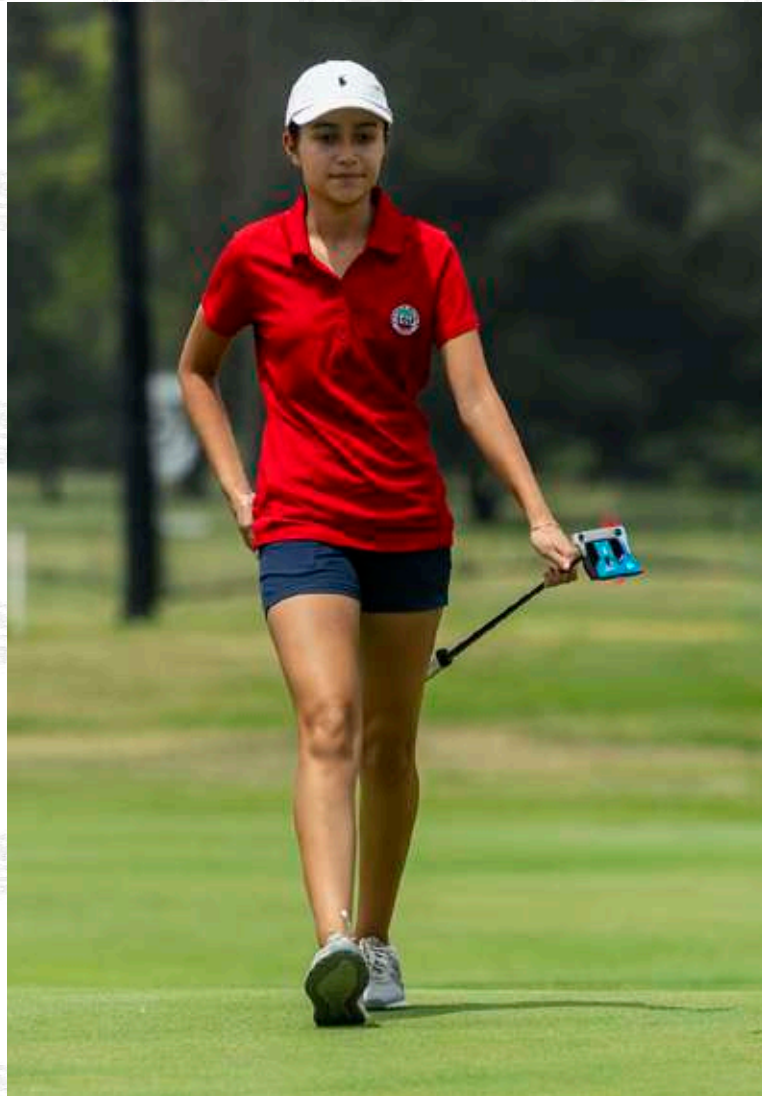

FIESTA DE LOS SOMBREROS

En abril realizamos la Fiesta de los Sombreros, un torneo Padre e Hijo que reunió a cerca de 60 participantes y que este año se enmarcó en la celebración de los 50 años de la Escuela de Golf del Club.

La competencia se disputó en modalidad putter mini golf con golpes alternados, dinámica que puso a prueba la coordinación entre padres e hijos y reforzó el carácter formativo y familiar del encuentro.



GANADORES INICIACIÓN

Primer Lugar: Clemente Pardo / Cristián Pardo

Segundo Lugar: Clemente Basagoitia / Sebastián Basagoitia

GANADORES FORMACIÓN

Primer Lugar: Samuel Pardo / Cristián Pardo

Segunda Lugar: Tomás Zúñiga / Francisco Zúñiga

GANADORES PROYECCIÓN

Primer Lugar: María Dawes / Rodrigo Dawes

Segunda Lugar: Tomás Zúñiga / Francisco Zúñiga



WINTER GOLF

Como parte del calendario de la Escuela de Golf, el Winter Golf reunió a más de 45 niños y niñas que compitieron en categorías definidas según edad y nivel de juego.

La actividad permitió a cada jugador poner en práctica lo aprendido durante el primer semestre, en un entorno familiar y cercano que acompañó el proceso formativo. Más allá de los resultados, el torneo aportó experiencia competitiva y confianza a los alumnos en una etapa clave de su desarrollo deportivo.



LOS GANADORES POR CATEGORÍA FUERON:

Categoría 9 hoyos

Damas: **Amelia Ugarte.**
Varones: **Simón Espinosa.**

Categoría 6 hoyos

Damas: **Isidora Rojas.**

Categoría 5 hoyos

Damas: **Ofelia Dorat.**
Varones: **Sebastián Horwitz.**

Categoría 3 hoyos largos

Damas: **Doménika Sösseman.**
Varones: **Mateo Sichel.**

Categoría 3 hoyos cortos

Damas: **Madeline Anderson.**
Varones: **Joaquín Rodríguez.**



La participación y el entusiasmo de los alumnos reflejan el crecimiento sostenido de la Escuela y el compromiso de las familias con el aprendizaje del golf en el Club.

HALLOWEEN GOLF

Con 17 años de historia, Halloween Golf reúne a niños y familias en torno a una actividad especial organizada por la Escuela.

En esta edición participaron cerca de 50 niños, muchos de los cuales llegaron al Club con disfraces cada vez más elaborados. La celebración contó además con el apoyo de Frank & Mortis, que aportó elementos para ambientar la actividad.

En la cancha, los jugadores enfrentaron distintos recorridos según su categoría, completando un número diferente de hoyos.

La actividad incluyó también la premiación al mejor disfraz y, por segundo año consecutivo, el reconocimiento a la mejor familia, destacando el entusiasmo y la participación de todos los asistentes.



#ORGULLO COUNTRY

NUESTROS SOCIOS BRILLARON EN COMPETENCIAS NACIONALES E INTERNACIONALES

CONSTANZA FIGUEROA, SUBCAMPEONA SUDAMERICANA

Representó a Chile en el Campeonato Sudamericano Juvenil de Golf, disputado en Paraguay, y obtuvo el segundo lugar individual con un total de +9. Finalizó a tres golpes del primer puesto y alcanzó el podio continental juvenil.

ÁLVARO SEPÚLVEDA REPITE TÍTULOS Y SUMA NUEVOS LOGROS

Nuestro socio Álvaro Sepúlveda O. repitió su hazaña al coronarse, por segundo año consecutivo, campeón del Campeonato Argentino de Golf Mid Amateur Senior y Presentior. Además, ganó el Abierto del Sport Francés en la categoría Senior tras cerrar con 145 golpes (+1), con una ronda final de 70 golpes (-2) que aseguró el primer lugar.

A estos logros se suma un nuevo hito: la obtención del Abierto de Chile en la categoría Senior, disputado en el año del Centenario del Club.



PADRE E HIJO Y PODIO EN DISTINTAS CATEGORÍAS

En la Final Nacional del Campeonato Padre e Hijo 2025, disputada en Las Brisas de Chicureo, Humberto y Gaspar Tellería igualaron el primer puesto con 72 golpes, definiéndose el título por mejor score en el último hoyo.

En categoría B Neto, Sebastián Valenzuela y su hijo obtuvieron el segundo lugar con 67 golpes.

TÍTULO GENERAL EN EL INTERACADEMIAS

En el Campeonato Interacademias 2025, realizado en Las Rocas de Santo Domingo, el Club obtuvo el título general.

RESULTADOS INDIVIDUALES:

Samuel Pardo: 1° lugar Junior Varones.

Matías Ode: 2° lugar Junior Varones.

María Dawes: 2° lugar Damas.

Antonio Couve: 3° lugar Infantiles.





100
YEARS
PRINCE OF WALES
COUNTRY CLUB

TENNIS



El año estuvo marcado por reconocimientos a quienes han sido parte fundamental de la historia de la rama. Socios emblemáticos como Cristián Taverne, Daniel Achondo y Gladys Meredith de Meyer fueron distinguidos por su aporte al desarrollo del tennis en el Club. Asimismo, se reconoció a los profesores Miguel Osorio y Claudio Urra por su extensa trayectoria y dedicación.

A lo largo del año, la rama desplegó una intensa actividad deportiva, con torneos en distintas categorías y formatos, que convocaron a socios y socias de todas las edades. Estos eventos no solo fortalecieron el nivel competitivo, sino también el encuentro y la vida de Club en torno al tennis.

La formación continuó siendo un eje central, con una Escuela que reúne a más de 150 niños y niñas y que proyecta nuevos jugadores, algunos de ellos con destacadas participaciones a nivel nacional.

De esta manera, la rama reafirma su lugar como un espacio que combina tradición, desarrollo deportivo y comunidad, manteniendo vigente el valor del tennis dentro del Club.

ESCUELA DE TENNIS

Más de 150 niños y niñas participaron en la Escuela, una de las instancias formativas más relevantes de la rama. El trabajo desarrollado en sus seis niveles de formación permitió avanzar de manera progresiva en el aprendizaje y desarrollo deportivo.

Durante el año, este proceso se reflejó en resultados destacados a nivel competitivo.

Sebastián Montero se coronó en dos oportunidades campeón nacional en la categoría 12 años y representó a Chile en el Sudamericano disputado en el país.

Elena Cámpora obtuvo múltiples títulos en torneos G3 y G4, posicionándose dentro del Top 20 nacional en la categoría 12 años damas.

Asimismo, siete alumnos y alumnas clasificaron al Master final del circuito Entretenis, que reúne a los mejores jugadores menores de 10 años. En esa instancia, Raimundo Lizana alcanzó el primer lugar anual en la categoría Cancha Naranja y Clemente Hudson obtuvo el tercer lugar en el mismo nivel.



1RA ETAPA DE SINGLES TENNIS

5, 6, 12 Y 13 DE ABRIL

En el marco del Centenario, la temporada de Singles se inició con una Primera Etapa que reunió a jugadores y jugadoras de distintas categorías en torno al Tennis y la vida de Club.

Esta etapa tuvo un significado especial al rendir homenaje a Marcelo Taverne, socio y destacado tenista del Club, cuya historia sigue presente en nuestras canchas.

Formado en Viña del Mar, donde comenzó entrenando contra una pared, Taverne desarrolló una carrera que lo llevó a integrar el equipo chileno de Copa Davis en 1949 y a competir en Europa. Campeón nacional a los 15 años, jugó hasta los 84,

siempre reconocido por su disciplina, puntualidad, exigencia y una alegría constante dentro de la cancha.

Su vínculo con el Club permanece vigente. Una de las canchas lleva su nombre desde 2004 y su familia continúa participando activamente en la rama, prolongando una historia que sigue inspirando a nuevas generaciones.



RESULTADOS GENERALES

Categoría Open

- 1° Roberto Lagos - Campeón
- 2° Vicente Montero - Vicecampeón

Categoría Top

- 1° Cristian Taverne - Campeón
- 2° Manuel Achondo - Vicecampeón
- 3° Benjamín González - Campeón Repechaje

Categoría A

- 1° Luis Felipe Elton - Campeón
- 2° Santiago Ruiz - Vicecampeón
- 3° Tomás Gorziglia - Campeón Repechaje

Categoría B

- 1° Emilio Muse - Campeón
- 2° Patricio Prieto - Vicecampeón
- 3° Tomás Baeza - Campeón Repechaje

Categoría C

- 1° José Tomás Lagos - Campeón
- 2° Pedro Velasco Palma - Vicecampeón
- 3° Juan Sepúlveda - Campeón Repechaje

RESULTADOS DAMAS

Categoría A

- 1° Antonia Dunford - Campeona
- 2° María Soledad Silva - Vicecampeona

Categoría B

- 1° Laura Bellolio - Campeona
- 2° Caterina Pesce - Vicecampeona

Categoría C

- 1° Elena Cámpora - Campeona
- 2° Soledad Velasco - Vicecampeona



2DA ETAPA DE SINGLES TENNIS

7, 8 Y 14, 15 DE JUNIO

La segunda etapa del Torneo de Singles se disputó en junio, rindiendo homenaje a Daniel Achondo Faz, ex jugador de Copa Davis, socio del Club y referente del tennis chileno.

Integrante del equipo chileno que disputó la Copa Davis en 1958, en la serie jugada en Estambul frente a Turquía, Daniel desarrolló una trayectoria marcada por el esfuerzo, la perseverancia y un profundo vínculo con el deporte. A lo largo de los años, se mantuvo activo en el circuito Máster, reflejando una dedicación constante por el tennis.

Más allá de sus logros deportivos, destacó por su sencillez, carácter y cercanía. Emprendedor y trabajador incansable, transmitió con su ejemplo valores como el respeto, la constancia y el compromiso, tanto dentro como fuera de la cancha.

Su paso por el Club dejó una huella que permanece vigente, tanto por su aporte deportivo como por su calidad humana. Este homenaje buscó reconocer esa trayectoria y el legado que continúa presente en nuevas generaciones de tenistas.

Open

- 1° Roberto Lagos - **Campeón**
- 2° Vicente Montero - **Vicampeón**

Top

- 1° José Ignacio Mingo - **Campeón**
- 2° Nicolás Rostagno - **Vicampeón**

Categoría A

- 1° Carlos Larraín - **Campeón**
- 2° Santiago Ruiz - **Vicampeón**

Categoría B

- 1° Cristián Puga - **Campeón**
- 2° Tomás Baeza - **Vicampeón**



3RA ETAPA DE SINGLES TENNIS

23, 24 Y 30, 31 DE AGOSTO

Esta etapa rindió homenaje a las mujeres que han sido parte de la historia de la rama en distintos niveles de competencia, con un reconocimiento especial a Gladys Meredith de Meyer, figura emblemática del Club.

Campeona nacional a los 14 años y capitana de las ligas femeninas por más de dos décadas, Gladys mantuvo una vida ligada al deporte y al Club desde su infancia. Formada en un entorno familiar marcado por el tennis, desarrolló una trayectoria que combinó competencia, vida social y formación de nuevas generaciones.

Jugó hasta los 75 años y dejó una huella que trasciende lo deportivo. Su familia continuó vinculada a la rama, reflejando una historia donde el tennis fue parte de la vida cotidiana. Cercana, espontánea y reconocida por su carácter alegre, fue una figura transversal dentro del Club.

Este homenaje buscó reconocer a todas las mujeres que han aportado al desarrollo del tennis en el PWCC.



RESULTADOS GENERALES

Open

- 1° Roberto Lagos - **Campeón**
- 2° Vicente Montero - **Vicampeón**

Top

- 1° Cristián Sánchez - **Campeón**
- 2° Benjamín González - **Vicampeón**
- 3° Cristián Molina - **Campeón Repechaje**

Categoría A

- 1° Santiago Ruiz - **Campeón**
- 2° Tomás Varela - **Vicampeón**
- 3° Agustín Lastrade - **Campeón Repechaje**

Categoría B

- 1° Stanley Freed - **Campeón**
- 2° Tomás Baeza - **Vicampeón**
- 3° Andrés Lavados - **Campeón Repechaje**

Categoría C

- 1° Gabriel Marín - **Campeón**
- 2° Juan Antonio Sepúlveda - **Vicampeón**
- 3° Manuel Martí - **Campeón Repechaje**

RESULTADOS DAMAS

Categoría A

- 1° Jessica Dill - Campeona
- 2° Trinidad Donoso - Vicecampeona

Categoría B

- 1° Bernardita Barros - Campeona
- 2° Valentina Achondo - Vicecampeona
- 3° Josefina García - Campeona Repechaje

Categoría C

- 1° Maite Conca - Campeona
- 2° Camila Gutiérrez - Vicecampeona

Beginners

- 1° Carmen Lyon - Campeona
- 2° Liliana Marín - Vicecampeona
- 3° Pilar Álamos - Campeona Repechaje



4TA ETAPA DE SINGLES TENNIS

22, 23 Y 29, 30 DE NOVIEMBRE

La cuarta etapa del Torneo de Singles cerró el calendario anual con una alta participación en las categorías Open, Top, A, B, C y Senior.

Durante la premiación se realizó un reconocimiento a los profesores Claudio Urrea y Miguel Osorio, quienes cuentan con más de 30 años de trayectoria formando a generaciones de tenistas en el Club.

Top Varones

- 1° Pedro Lizana
- 2° José Ignacio Mingo

Varones A

- 1° Sebastián Montero
- 2° Cristóbal Correa

Varones B

- 1° Boris Trabisany
- 2° Sebastián López

Varones C

- 1° Clemente Gaete
- 2° Pedro Velasco

Damas B

- 1° Elena Cámpora
- 2° Katina León

Damas C

- 1° Magdalena Pulido
- 2° Carmen Lyon

Damas Beginners

- 1° Violeta Montt
- 2° Pilar Álamos



Destacó la participación de Sebastián Montero y Elena Cámpora, ambos de 12 años, quienes se coronaron en sus respectivas categorías, reflejando el desarrollo alcanzado durante el año.

COPA PRINCIPE DE GALES

11, 12 Y 18, 19 DE OCTUBRE

En octubre se disputó una nueva edición de la Copa Príncipe de Gales, el torneo de dobles más tradicional del tenis en el Club.

Las finales se jugaron en un ambiente de alta convocatoria, con presencia de socios y socias que acompañaron cada partido desde las graderías.

Open

Campeones: Benjamín Taverne y Sebastián Defilippis

Varones A

Campeones: Manuel Achondo y Cristóbal Achondo

Varones B

Campeones: Gabriel Byrne y Gregorio Velasco

Varones C

Campeones: Pedro Velasco y Alfredo Enrione

Damas A

Campeonas: Bárbara Brauchle y Andrea Alid

Damas B

Campeonas: Pamela Camus y Manuela Haley

Damas C

Campeonas: Josefina García y Francisca Rencoret

El cierre consideró un encuentro al estilo Wimbledon, con frutillas con crema y un brindis que acompañó el término del torneo.



CONVERSATORIO

JAIME FILLOL Y SEBASTIÁN VARELA: HISTORIA Y PROYECCIÓN DEL TENIS CHILENO

En el marco de la Copa Príncipe de Gales, se realizó un conversatorio con Jaime Fillol y Sebastián Varela, periodista y fundador de la revista CLAY.

El encuentro abordó la evolución del tenis chileno, el rol de los clubes y las nuevas generaciones. Varela, recientemente reconocido por la International Tennis Writers Association, condujo la conversación, compartiendo experiencias y miradas sobre el desarrollo del deporte.

La actividad se llevó a cabo previo a las finales, complementando el torneo con un espacio de reflexión y encuentro en torno al tenis.



FAMILY TENNIS

08 DE NOVIEMBRE

Una nueva edición del Family Tennis reunió a socios y socias en una mañana dedicada al encuentro en torno al tenis, con actividades pensadas para compartir en familia.

La programación consideró juegos en cancha, concursos y desafíos para distintas edades, además de premios que acompañaron el desarrollo de la actividad. Destacó la participación en dinámicas con raquetas de madera y la premiación a la mejor "pinta" vintage, que aportaron un sello especial a la jornada.

El cierre incluyó un tercer tiempo y un almuerzo al aire libre, generando un espacio de encuentro que extendió la actividad más allá de la cancha.

Una instancia que volvió a convocar a distintas generaciones, reforzando el vínculo entre deporte y vida de Club.



INTERCLUBES Y PARTICIPACIONES

La rama mantuvo una activa participación en competencias externas y actividades internas a lo largo del año.

En el caso de las Damas, se disputaron 12 interclubes y se participó en torneos como la Copa UC y LIFE, además de la tradicional liga de singles y dobles. A esto se sumaron los entrenamientos semanales, que se realizan los martes y miércoles, consolidando espacios de encuentro y desarrollo deportivo.

Estas instancias promovieron tanto el crecimiento competitivo como la generación de vínculos entre las socias que representan al Club.

En Varones, la participación incluyó cuatro interclubes y el Nacional de Clubes, fortaleciendo el sentido de pertenencia y el trabajo en equipo dentro de la rama.





DOBLES MIXTOS

Disputado en mayo, este torneo logró reunir a distintas duplas en una competencia que combinó juego y encuentro entre socios y socias.

A pesar de las condiciones climáticas, los partidos se desarrollaron con gran intensidad, destacando el nivel y la entrega en cada categoría.

Categoría A

Campeones: Patricio Prieto y Carolina Aguilar

Categoría B

Campeones: Jaime Montero y Viviana Isotta

Categoría C

Campeones: Joaquín Alarcón y Josefa Martínez





100
YEARS
PRINCE OF WALES
COUNTRY CLUB

HOCKEY



La rama de Hockey vivió una temporada especialmente significativa, marcada por el alto nivel competitivo de sus equipos, la solidez de su proceso formativo y una intensa agenda de actividades que fortalecieron la vida de Club. En el marco del Centenario, el Hockey no solo destacó por sus resultados deportivos, sino también por su capacidad de convocar, integrar y proyectar a nuevas generaciones.

A lo largo del año, los equipos del Club mostraron consistencia en su rendimiento, con presencia sostenida en las etapas decisivas del Torneo Nacional, tanto en damas como en varones. Este desempeño reflejó un trabajo que se ha construido en el tiempo, basado en la formación, la exigencia deportiva y una identidad compartida dentro de la rama.

El cierre de la temporada consolidó este proceso con uno de los logros más relevantes en la historia del hockey del Club: la obtención del doble campeonato nacional en el Torneo de Clausura. Un hito que sintetiza el nivel alcanzado, el compromiso de jugadores y jugadoras, y la calidad del trabajo técnico que acompaña a la rama en todas sus categorías.

HEAD COACH: CHARLIE HAIGH - CAPITANA: DANIELA CARAM - COORDINADOR: SEBASTIÁN GARRIDO

ESCUELA HOCKEY

El desarrollo formativo volvió a ser uno de los ejes centrales de la rama, con actividades que marcaron el inicio del año y acompañaron el crecimiento de las categorías menores durante todo el año.

La temporada comenzó con una nueva edición del Huracán Amarillo, instancia que reunió a cerca de 150 niños y niñas junto a sus familias, dando inicio a la Escuela de Hockey en un ambiente que combinó deporte, formación y vida de Club. La actividad permitió presentar los lineamientos del año, integrar a nuevos jugadores y generar un primer espacio de encuentro entre entrenadores, capitanes, familias y staff. La actividad finalizó con una fotografía grupal que reunió a toda la familia amarilla, reforzando el sentido de pertenencia del hockey del Club.

A lo largo del año, el Fun Fest se consolidó como uno de los momentos más significativos para las categorías menores. Esta actividad, centrada en el juego, la integración y el aprendizaje, convocó a

niños y niñas en sus primeras etapas dentro del hockey, promoviendo el trabajo en equipo y el vínculo entre compañeros. La participación activa de las familias reforzó el carácter formativo de la rama, donde el desarrollo deportivo va de la mano con la construcción de relaciones y el sentido de pertenencia al Club.

El conjunto de estas actividades, junto con la participación de los niños y niñas en campeonatos tanto en el Club como en otras sedes durante el año, y la realización de hitos como el Hockey Festival, dan cuenta de una rama activa y en permanente movimiento.

En este entorno, los jugadores y jugadoras encuentran espacios para competir, aprender a trabajar en equipo y desarrollarse dentro y fuera de la cancha, en un proceso que integra tanto lo deportivo como lo humano.



UN INICIO COMPETITIVO

Y PRESENCIA EN ETAPAS FINALES

Durante el primer semestre de 2025, el inicio del Torneo Nacional evidenció desde las primeras fechas el nivel competitivo de los equipos del Club. Los resultados obtenidos, tanto en damas como en varones, reflejaron solidez en el juego y un desempeño colectivo que permitió posicionarse en los primeros lugares de la tabla. Entre los resultados más destacados, el equipo PWCC 1 registró triunfos por 5-0, 6-0 y 8-1, mientras que PWCC A Damas sumó victorias consecutivas ante Alumni, COGS y Sport Francés.

Este rendimiento se sostuvo a lo largo de la fase regular, lo que permitió a los equipos del Club avanzar a semifinales del Torneo de Apertura en distintas categorías. La presencia en estas definiciones reflejó la consistencia del trabajo desarrollado y la capacidad de competir al más alto nivel, tanto en damas como en varones.

En junio, las finales del Torneo de Apertura marcaron uno de los primeros hitos competitivos del año, con participación del Club en varias categorías. Las damas de PWCC B se coronaron campeonas tras imponerse por 1-0 a COGS en una final ajustada, mientras que el equipo PWCC 1 Varones alcanzó el subcampeonato y PWCC A Damas finalizó también en el segundo lugar de su categoría. Estos resultados consolidaron una destacada participación a nivel nacional y proyectaron el desarrollo del resto de la temporada.



HOCKEY FESTIVAL

El Hockey Festival es una de las actividades tradicionales de la rama y, en 2025, en el contexto del Centenario, reunió a más de 1.000 personas entre jugadores, familias y clubes invitados.

Las categorías menores fueron protagonistas del encuentro, en una actividad marcada por el juego y la participación, acompañadas por jugadores de los primeros equipos y el staff del Club.

Como antesala del aniversario del Club el 9 de septiembre, la actividad contó con la presencia de la banda de gaiteros The Andes Highlanders Pipe Band, cuya participación aportó identidad y reforzó el vínculo con las tradiciones británicas. Asimismo, el presidente Anthony J.F Dawes y nuestra capitana dirigieron palabras a los asistentes, destacando el valor de los deportes colectivos, el fair play y el respeto por el rival.



CIERRE DE TEMPORADA

DOBLE CAMPEONATO Y PROYECCIÓN

El cierre del año estuvo marcado por la obtención del doble campeonato nacional en damas y varones en el Torneo de Clausura, uno de los logros más relevantes en la historia del hockey del Club. Las damas de PWCC A se impusieron por 2-1 ante Universidad Católica, mientras que el equipo masculino PWCC 1 protagonizó una final exigente frente a Manquehue, revirtiendo el marcador y asegurando el título en definición por shootouts.

Este resultado, alcanzado en el año del Centenario, reflejó el nivel competitivo de la rama, la calidad del trabajo desarrollado a lo largo del tiempo y el compromiso de jugadores, jugadoras y cuerpo técnico. En el mismo contexto, se realizó un reconocimiento a Pablo Purcell, quien cerró su trayectoria como capitán del Club.

RESULTADOS

PWCC A Damas: Campeonas (2-1 vs. Universidad Católica)

PWCC 1 Varones: Campeones (vs. Manquehue, definición por shootouts)

Tras el desempeño de los primeros equipos, las categorías menores enfrentaron sus etapas decisivas, alcanzando semifinales y finales en distintas divisiones. Estos resultados reflejan la continuidad del trabajo formativo y la proyección de nuevas generaciones de jugadores y jugadoras, que dan sustento al desarrollo futuro del hockey del Club.



CHILE VS. GALES

HOCKEY INTERNACIONAL EN EL CENTENARIO

En el marco de los 100 años del Prince of Wales Country Club, el Club fue sede del amistoso internacional Sub 21 entre las selecciones de Chile y Gales.

El encuentro convocó a socios, invitados y público general, con tribunas completas y un alto nivel de juego en cancha, reflejo del talento y la preparación de ambas selecciones. La actividad se realizó en el período previo a la Copa Mundial Femenina Junior de Hockey Césped 2025 en Santiago.

Al término del partido se realizó una ceremonia de reconocimientos a figuras del hockey. Posteriormente, se llevó a cabo un cóctel que reunió a jugadoras, dirigentes, All Rounders destacados, representantes del Club, de Chile y de la selección de Gales.



ALL-ROUNDER

TRAYECTORIA, RECONOCIMIENTO Y LEGADO EN EL HOCKEY DEL CLUB

El Trofeo Hockey All-Rounder es el reconocimiento más significativo que entrega la rama de Hockey del Club. Más que distinguir un rendimiento puntual, reconoce un aporte sostenido y una historia construida en el tiempo dentro de la rama.

Este reconocimiento considera tres dimensiones principales: la permanencia activa en el Club, el liderazgo ejercido dentro y fuera de la cancha, y el compromiso con el desarrollo del hockey, ya sea desde la competencia, la formación o la participación en actividades de la rama. A estos elementos se suma el “Amor Amarillo”, como expresión del sentido de pertenencia que caracteriza al hockey del Club.

En 2025 este reconocimiento adquirió una dimensión especial con la realización de un encuentro que reunió, por primera vez, a los All Rounders de la historia del Club. La actividad permitió compartir experiencias y recuerdos entre quienes han sido parte del desarrollo del hockey a lo largo de los años.

En ese contexto, se presentó una placa conmemorativa con los nombres de quienes han recibido este reconocimiento, tanto en damas como en varones, la que quedará como testimonio permanente de ese recorrido. La actividad concluyó con un cóctel que reunió a ex jugadores, dirigentes y miembros de la rama.

El reconocimiento All-Rounder 2025 fue otorgado a Reginald Stockins, figura histórica del hockey chileno y del Club. Su historia ha estado estrechamente vinculada al desarrollo de la rama, con una participación activa en distintas etapas y roles, manteniendo hasta hoy un vínculo permanente con el Club.



FUN FEST

El Fun Fest se consolidó como una de las actividades más representativas de la Escuela de Hockey, reuniendo a niños y niñas de las categorías Sub 6 a Sub 10 junto a sus familias en torno a una celebración centrada en el juego, la integración y el sentido de pertenencia.

La actividad puso en el centro a quienes dan sus primeros pasos en la rama, generando un espacio donde el hockey se vive desde lo colectivo: compartir, aprender a relacionarse en equipo y construir vínculos dentro y fuera de la cancha.

A lo largo de la tarde, distintas dinámicas grupales promovieron la participación activa de los niños y niñas, mientras que madres y padres se integraron a las actividades, reforzando el vínculo entre la familia y la vida de Club. Los juegos inflables y el cierre en torno a una parrillada común dieron forma a un ambiente cercano, donde el encuentro y la convivencia marcaron el tono de la actividad.

El cierre contempló la entrega de reconocimientos a los Espíritus Amarillos y a los Mejores Jugadores de la Escuela, destacando actitudes como el compañerismo, la alegría y el respeto por el juego. Más allá de los premios, este momento reflejó los valores que orientan el desarrollo de la rama desde sus etapas iniciales.



NOCHE AMARILLA 2025

CIERRE DEL AÑO DEL HOCKEY

La Noche Amarilla 2025 reunió a la rama de Hockey en uno de los encuentros más esperados del año, convocando a jugadores, jugadoras, familias y equipos técnicos en torno al cierre de la temporada.

Más de 600 personas, desde las categorías Sub 12 hasta los equipos adultos, participaron en una noche marcada por el reconocimiento a lo vivido durante el año y por una alta participación de toda la comunidad del hockey del Club.

La ceremonia de premiación distinguió a los Mejores Jugadores de cada categoría, junto con los reconocimientos Espíritu Amarillo y Promesa del Futuro. La entrega del Trofeo All-Rounder, el

principal reconocimiento de la rama, concentró uno de los momentos más esperados de la noche.

La actividad recogió un año con resultados relevantes en distintas categorías, con equipos que llegaron a finales, definiciones y títulos, dando forma a un cierre con contenido deportivo y presencia en todos los niveles.

Asimismo, se reconoció el apoyo de auspiciadores y marcas que acompañaron a la rama durante el año, entre ellos Tommy Beans Chile, Cuprum AFP, Reale Seguros, Garmin Chile y Mindugar.





ORGULLO COUNTRY

REPRESENTACIÓN INTERNACIONAL

El hockey del Club tuvo una destacada presencia en competencias internacionales, con una amplia representación de jugadores y jugadoras convocados a selecciones nacionales en torneos de primer nivel.

En la Nations Cup 2 disputada en Omán, el Club estuvo representado por Vicente Goñi, Andrés Pizarro, José Pedro Maldonado, Agustín Valenzuela, Luis Felipe Valenzuela, Julián Villanueva y Felipe Richard. A ellos se sumaron Francisca Irazoqui y María Jesús Maldonado en la Nations Cup Santiago 2025, reafirmando la presencia del PWCC en el alto rendimiento.

Durante la Copa Panamericana, el Club volvió a decir presente con jugadores y jugadoras en las selecciones de “Diablos” y “Diablas”, destacando el gol de María Jesús Maldonado que permitió la clasificación a semifinales.

Asimismo, en los Juegos Panamericanos Junior de Asunción, el PWCC contó con una amplia delegación: Silvestre Kouyoumdjian, Gaspar Carvajal, Ignacio Fariña, Tomás Hasson, Santiago Pizarro, Nicolás Troncoso, Felipe Richard, Florencia Barrios, Trinidad Barrios, Isidora Caravia, Camila González y Laura Salamanca.

En diciembre se disputó la Copa Mundial Femenina Junior de Hockey Césped 2025, realizada en Santiago entre el 1 y el 13 de ese mes. En dicha competencia, la selección chilena contó con la presencia de jugadoras formadas en el Club: Florencia Barrios, Trinidad Barrios, Isidora Caravia y Laura Salamanca.

Esta participación refleja el nivel formativo y competitivo alcanzado por la rama, posicionando al Club como un actor relevante en el desarrollo del hockey a nivel nacional e internacional.





100
YEARS
PRINCE OF WALES
COUNTRY CLUB

RUGBY



Durante la temporada 2025 la rama vivió un año de importante crecimiento, avances y momentos significativos para todas las categorías del Club.

Uno de los hitos más destacados fue el importante aumento en la participación de jugadores, pasando de 326 inscritos en 2024 a 405 en 2025, reflejando el crecimiento sostenido y el interés por formar parte del rugby del PWCC.

HEAD COACH: MARIANO BUSTOS - CAPITÁN: PABLO LLORENS - COORDINADORA: MACKARENA BRAVO

ESCUELA DE RUGBY

En el área formativa, la Escuela de Rugby logró consolidar el número de participantes en cada una de sus categorías, fortaleciendo la base del desarrollo deportivo del Club. Además, durante esta temporada se oficializó la participación de la categoría M13 en el torneo de ARUSA, lo que marcó un paso importante en la integración competitiva de nuestros jugadores más jóvenes.



PLANTEL ADULTO FEMENINO

Un hito especialmente relevante durante la temporada 2025 fue el inicio del plantel femenino adulto, que comenzó como un taller de rugby con el objetivo de abrir espacios de participación y desarrollo para nuevas jugadoras dentro del Club.

Gracias al compromiso de las participantes y al trabajo de la rama, el proyecto avanzó rápidamente, permitiendo que el equipo compitiera en el Torneo de Seven organizado por ARUSA y, posteriormente, en el Torneo de XV. Este proceso culminó con un plantel de 45 jugadoras inscritas, marcando un paso significativo para el desarrollo del rugby femenino en el PWCC.

Este avance refleja una mirada más amplia de la rama, orientada a incorporar nuevas categorías y fortalecer el desarrollo del rugby en sus distintas modalidades dentro del Club.

En paralelo, se dio inicio a la categoría Minis Femenino, incorporando jugadoras desde los 7 hasta los 14 años. Este espacio de formación adquiere un valor especial al ser liderado por jugadoras del plantel adulto, quienes asumen un rol activo en el proceso formativo, generando un modelo que promueve el aprendizaje, la participación y el sentido de pertenencia desde edades tempranas.



PLANTEL ADULTO MASCULINO

Durante la temporada, el Club contó con tres equipos competitivos que representaron al PWCC con compromiso y regularidad. En el Torneo Top 10 de ARUSA, los equipos de Primera e Intermedia finalizaron en el tercer lugar de la fase regular, alcanzando las semifinales del campeonato, mientras que la Preintermedia cerró en el segundo lugar y avanzó hasta la final del torneo.

Las semifinales del Torneo ARUSA marcaron un momento relevante de la temporada, con la presencia de las tres categorías en esta etapa decisiva. En Primera, el equipo enfrentó a Old Mack's en un partido de alta intensidad, que terminó con un marcador de 31-17 a favor del rival. Por su parte, la Intermedia también se midió ante el conjunto viñamarino, cayendo por 29-38 en un encuentro donde destacó la reacción del equipo en el segundo tiempo.



La Preintermedia, en tanto, logró imponerse por 25-14 frente a COBS, asegurando su paso a la final del torneo. La definición se disputó ante Old Mackayans en el Old Grangonian Club, donde PWCC obtuvo el segundo lugar tras un exigente encuentro que finalizó 59-2.

La presencia de Primera, Intermedia y Preintermedia en instancias decisivas da cuenta del nivel alcanzado por el rugby del Club durante la temporada. Más allá de no haber obtenido el título, estos resultados posicionan al PWCC entre los equipos más competitivos del Top 10, reflejando un trabajo sostenido y un estándar de juego que lo sitúa dentro de los principales referentes del rugby nacional.

En paralelo, se mantuvo un cuarto equipo enfocado en partidos amistosos, lo que permitió dar rodaje y generar oportunidades de desarrollo para jugadores en proceso de formación dentro del Club.

Por su parte, Old Gold continuó siendo un espacio relevante para la comunidad del rugby del PWCC, participando activamente en distintos torneos y realizando su tradicional encuentro "Memories", orientado a recordar y homenajear a quienes ya no están en la cancha, pero siguen siendo parte de la historia de la rama.



CENTENARIO RUGBY

A pocos días del aniversario número 100 del Club, el PWCC y Old Boys se reencontraron en uno de los clásicos más tradicionales del rugby nacional. El duelo Centenario reunió historia, competencia y amistad, quedando en la memoria de quienes lo vivieron como uno de los momentos más significativos del año. Más que un encuentro deportivo, reflejó la historia compartida entre dos clubes que han construido, a lo largo del tiempo, una relación que combina rivalidad y respeto.

El programa incluyó encuentros de escuelas y partidos de las distintas categorías. El cuarto equipo abrió con un triunfo por 43-10 frente a URMA. Luego, la Preintermedia se impuso por 25-18 ante Old Boys, mientras que la Intermedia cayó por 33-67.

El encuentro de Primera División concentró el carácter central de esta conmemoración. La banda de gaitas The Andes Highlanders Pipe Band acompañó el ingreso de los equipos, aportando solemnidad y poniendo en valor las tradiciones británicas que forman parte de la identidad de ambos clubes.

Durante la tarde, y pese a las bajas temperaturas, las graderías se mantuvieron llenas, con presencia de jugadores, exjugadores, familias y socios. En la cancha, el partido se disputó con intensidad y un marcador estrecho que se resolvió en los minutos finales. El Club se impuso por 40-39 frente a Old Boys, en un cierre que reflejó el nivel de juego y el fair play que distingue a ambas instituciones.

La premiación y el tradicional tercer tiempo compartido entre ambos clubes dieron cierre a esta conmemoración, proyectando una tradición que se mantiene vigente más allá del resultado.



ORGULLO COUNTRY

Durante la temporada 2025 diversos jugadores y jugadoras de la rama fueron convocados a distintos espacios del alto rendimiento nacional, representando al Club en selecciones, academias y equipos profesionales. Estos logros reflejan el trabajo formativo desarrollado y el compromiso de nuestros deportistas con su crecimiento dentro del rugby.

En la Selección Nacional de Seven fueron convocados Lucca Avelli, Iñaki Tuset y Juan Ignacio Piña. En el ámbito profesional, Raimundo Martínez y Nahuel Debiassi continuaron su desarrollo como jugadores, mientras que Norman Aguayo y Joaquín Milesi formaron parte de Selknam.

En la Selección Femenina destacaron Mackarena Bravo y Geraldine Lagos. A ellos se suman los jugadores invitados Santiago Vásquez, Benjamín Zanghelini y Javiere Reyes, además de la participación de Stefano Maino y Cristian Olmos en la Selección M20.

Este conjunto de convocatorias da cuenta del nivel alcanzado por la rama y del rol que cumple el Club en la formación de jugadores capaces de proyectarse en el alto rendimiento, llevando el nombre del PWCC a distintos escenarios del rugby nacional e internacional.





100
YEARS
PRINCE OF WALES
COUNTRY CLUB

FÚTBOL



El año del Centenario fue especialmente significativo para la rama de Fútbol, con una temporada marcada por una alta participación y una agenda que combinó torneos tradicionales, competencias internas y actividades formativas.

Uno de los hitos más destacados fue el partido conmemorativo frente a Colo Colo, que recreó el histórico encuentro de 1925 y destacó la historia deportiva del Club.

A lo largo del año, la rama mantuvo una programación activa que convocó a distintas generaciones, consolidando su aporte a la vida deportiva y social.

ESCUELA DE FÚTBOL

El trabajo formativo se desarrolló con un fuerte énfasis en la formación integral de los deportistas, incorporando de manera transversal valores como el respeto, el esfuerzo y la responsabilidad en cada proceso de aprendizaje.

En términos de convocatoria, se posicionó como la segunda escuela con mayor número de inscriptos, reflejo de la confianza de las familias y de un trabajo sostenido en el tiempo. En el plano competitivo, la participación en la LIFI Cup permitió a los jugadores medirse con rivales de alto nivel, fortaleciendo su desarrollo en un entorno exigente.

Este crecimiento se apoyó en una estructura técnica sólida y en una conducción clara del proyecto, que permitió ordenar el trabajo formativo y proyectarlo en el tiempo. El equipo de entrenadores, junto con la incorporación de un preparador de arqueros, aportó experiencia y consistencia al proceso, asegurando una formación de calidad tanto dentro como fuera de la cancha.



VIUDOS DE VERANO

El año comenzó con uno de los torneos más tradicionales de la rama, que volvió a reunir a jugadores de las categorías Senior y Super Senior en torno al fútbol, el reencuentro y la vida de Club. Durante varias semanas, las canchas del Country fueron escenario de partidos intensos, con equipos consolidados y nuevos nombres que se integraron a la competencia.

La etapa final concentró algunos de los encuentros más disputados del torneo, con definiciones ajustadas y un alto nivel de juego que se extendió hasta las tandas de penales en varias categorías.

RESULTADOS

Senior - Copa de Oro: Kiltros 1 (vs. Kiltros A, penales 6-5)

Senior - Copa de Plata: AC Las Palmas (4-1 vs. FC Stars)

Senior - Copa de Bronce: CA Shuara Team (vs. Bocheros, penales)

Súper Senior - Copa de Oro: Zaradú (vs. Fantasmas, penales 5-3)

Súper Senior - Copa de Plata: Old Boys (3-1 vs. CA Shuara Team)

Súper Senior - Copa de Bronce: Sunga Negra (1-0 vs. Pumas)



FÚTBOL FEMENINO CAMPEONAS DEL APERTURA

El equipo femenino alcanzó uno de los hitos más relevantes del año al consagrarse campeón del Campeonato de Apertura de la Liga Interclubes, tras una campaña sólida y consistente que se definió en una estrecha final frente a Club Manquehue.

A lo largo del torneo, el equipo mostró una evolución sostenida, integrando nuevas jugadoras y consolidando una identidad de juego basada en la intensidad, el orden táctico y el trabajo colectivo.

El triunfo por 3 a 2 en la final reflejó el carácter del equipo y su capacidad para sostener el rendimiento en momentos decisivos, confirmando el crecimiento de la rama y su proyección dentro del circuito interclubes.



LIGA DEL PWCC

Se mantuvo como el principal espacio del fútbol adulto, reuniendo semana a semana a jugadores de distintas edades y niveles en encuentros de alta intensidad.

Durante 2025 la competencia convocó a un importante número de equipos, con participación en las siguientes categorías:

Junior: 8 equipos
Senior: 7 equipos
Super Senior: 7 equipos
Dorados: 5 equipos

En total, 334 jugadores formaron parte de esta competencia, que se ha consolidado como una tradición dentro del Club.

A lo largo del año, los partidos destacaron por su intensidad y nivel de juego, con equipos que volvieron a protagonizar encuentros competitivos y definiciones ajustadas.

El primer semestre concluyó con las finales de la Liga PWCC, instancia que reflejó el nivel alcanzado durante el campeonato.



RESULTADOS LIGA PWCC

Senior: Campeón Santos FC
Super Senior: Campeón CA Shuara Team
Dorados: Campeón Pumas

En paralelo, la categoría Junior completó su torneo de Apertura, evidenciando el desarrollo formativo y la proyección de nuevos jugadores dentro de la rama.

RESULTADOS LIGA JUNIOR

Campeón: CSD Su Majestad
Segundo lugar: Chamaocaveiro FC
Tercer lugar: Don Leopardo AJ
Goleador: Clemente Achondo
Fair Play: Sporting Nazarino

El segundo semestre finalizó con el Torneo de Clausura, que reunió nuevamente a las categorías Senior, Super Senior y Dorados, cerrando el calendario competitivo del año.

RESULTADOS TORNEO DE CLAUSURA

SENIOR:

Campeón: Newcastle
Segundo lugar: Santos FC
Tercer lugar: Bicharros

SUPER SENIOR:

Campeón: Newcastle
Segundo lugar: CA Shuara Team
Tercer lugar: Troncos

DORADOS:

Campeón: Newcastle
Segundo lugar: Sport FC
Tercer lugar: Farofa



CENTENARIO FÚTBOL

PARTIDO HISTÓRICO: PWCC VS COLO COLO

El 31 de mayo de 1925, Colo Colo disputó uno de sus primeros partidos formales frente al English F.C., equipo perteneciente al British Athletic Club, que agrupaba a la comunidad británica en Chile. Muchas de las personas que formaban parte de este entorno deportivo se vincularon posteriormente al Club, dando origen a una historia compartida entre ambas instituciones.

En el marco del Centenario, el PWCC recreó este enfrentamiento en uno de los hitos más significativos del año.

La cancha del Country recibió a exjugadores históricos de Colo Colo, entre ellos Daniel Morón, Fernando Astengo, Severino Vasconcelos, Claudio Borghi y Carlos Caszely. También participaron el presidente de Blanco y Negro, Aníbal Mosa, y el capitán del primer equipo, Esteban Pavez, junto a otros representantes del plantel profesional.

El equipo del Club estuvo conformado por socios de ascendencia británica o descendientes de familias ligadas a sus orígenes, reforzando el carácter histórico del encuentro.

El partido convocó a más de 200 asistentes y se jugó con intensidad, manteniendo la emoción hasta el final. Aunque Colo Colo se impuso por la cuenta mínima, el equipo del PWCC generó diversas ocasiones de gol.

Al término del encuentro, ambos equipos compartieron en un cóctel, instancia que permitió intercambiar anécdotas y reforzar los vínculos deportivos.

Más allá del resultado, este partido permitió relevar la historia deportiva del Club y su vínculo con los orígenes del fútbol en Chile.





100
YEARS
PRINCE OF WALES
COUNTRY CLUB

SQUASH

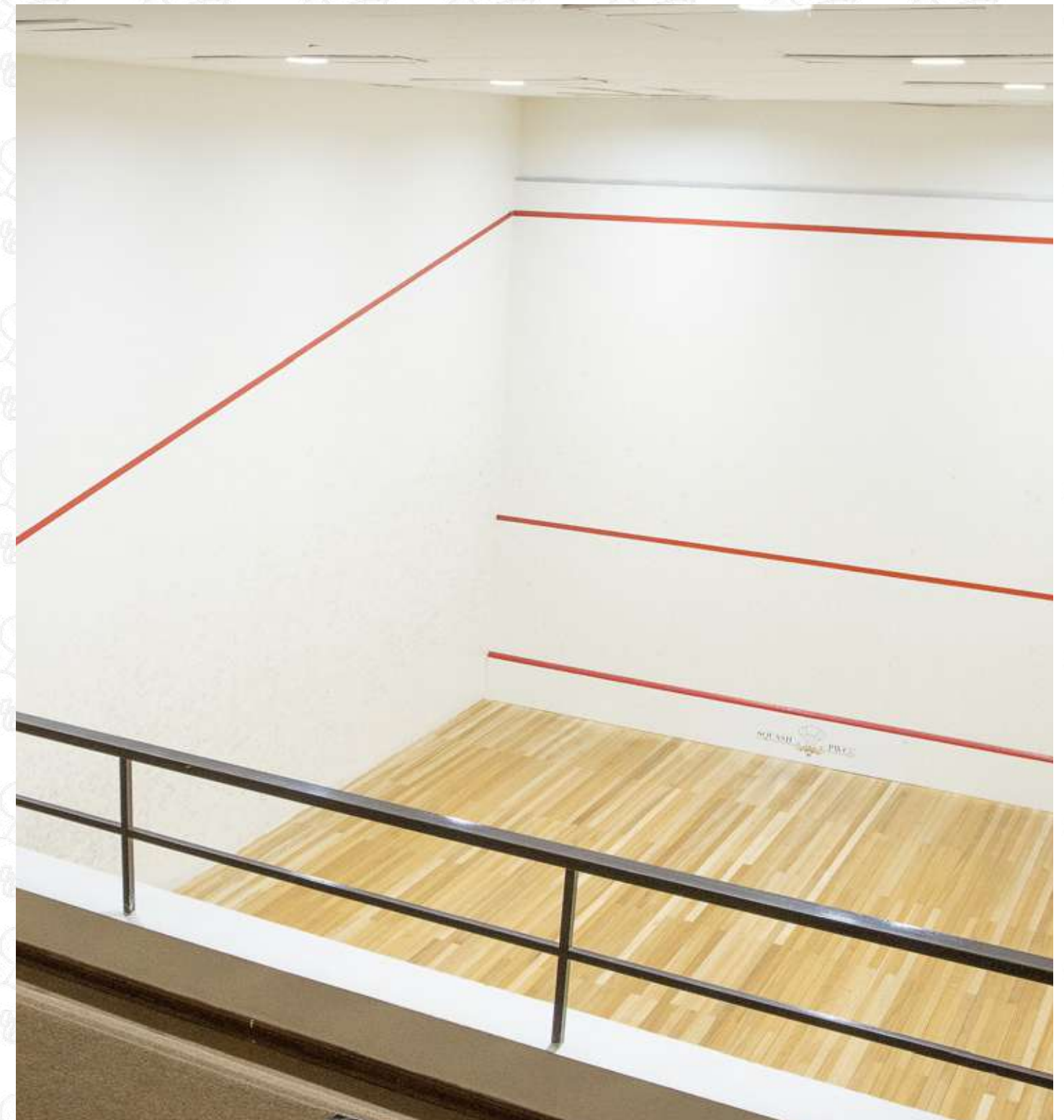

Durante 2025 continuamos desarrollando el proyecto deportivo de la rama de Squash, con foco tanto en la formación de nuevos jugadores como en el fortalecimiento del nivel competitivo.

La estructura de trabajo se organizó en distintos grupos que acompañan el progreso deportivo de los jugadores en sus diferentes etapas, promoviendo la participación, el aprendizaje técnico y la proyección competitiva.

CAPITÁN: HERNÁN SAÉNZ - HEAD COACH: SEBASTIÁN GALLEGOS - COORDINADOR: GABRIEL DELGADO

PRINCIPALES CATEGORÍAS

ESCUELA DE INICIACIÓN Y FORMACIÓN:

Programa dirigido a niños, jóvenes y adultos que se integran al squash, enfocado en la enseñanza de los fundamentos técnicos, reglamentarios y formativos del deporte. Constituye la base del crecimiento y renovación de la rama.

ESCUELA:

Grupo integrado por jugadores que avanzan desde las etapas formativas y que presentan proyección competitiva. En este nivel se profundiza el trabajo técnico, táctico y físico con miras a su futura integración a los equipos representativos del Club.

DAMAS B - GRUPO DE INICIACIÓN Y FORMACIÓN FEMENINO:

Espacio orientado a la incorporación y desarrollo del squash femenino dentro del Club, promoviendo la práctica regular del deporte, el perfeccionamiento técnico y la participación en actividades y competencias internas.

SELECCIÓN COUNTRY - GRUPO COMPETITIVO DE LA RAMA:

Integrada por los jugadores y jugadoras de mayor nivel competitivo, quienes representaron al Club en torneos nacionales e internacionales, además de participar en procesos de selección nacional.



A través de esta estructura buscamos acompañar el desarrollo de los jugadores en cada etapa de su formación deportiva, fortaleciendo tanto la base formativa como la presencia competitiva del Squash del Club.

TORNEO DE APERTURA

Entre el 1 y el 4 de abril se disputó la primera competencia de la temporada que reunió a jugadores y jugadoras de distintas categorías en las canchas del Club.

El campeonato convocó a deportistas de niveles formativos y competitivos, con categorías PRO, Damas A y B, Senior +40, Junior Proyección, Junior Formación y Dobles, lo que permitió una amplia participación de la comunidad del squash del Club.

Durante cuatro días se vivieron partidos de gran intensidad y un ambiente marcado por el compañerismo entre los participantes.



RESULTADOS DESTACADOS

PRO

1° Camilo Cifuentes
2° Rodrigo Sauvalle

DAMAS A

1° Antonia Vera
2° Fernanda Vilches

CATEGORÍA A

1° Cristián Parada Sotomayor
2° Antonia Vera

DAMAS B

1° Matilda Wenz
2° Loreto Parra

CATEGORÍA B

1° Fernanda Vilches
2° Nicolás Ernst

FORMACIÓN E INICIACIÓN

1° Amanda Calquín
2° Isidora Rojas

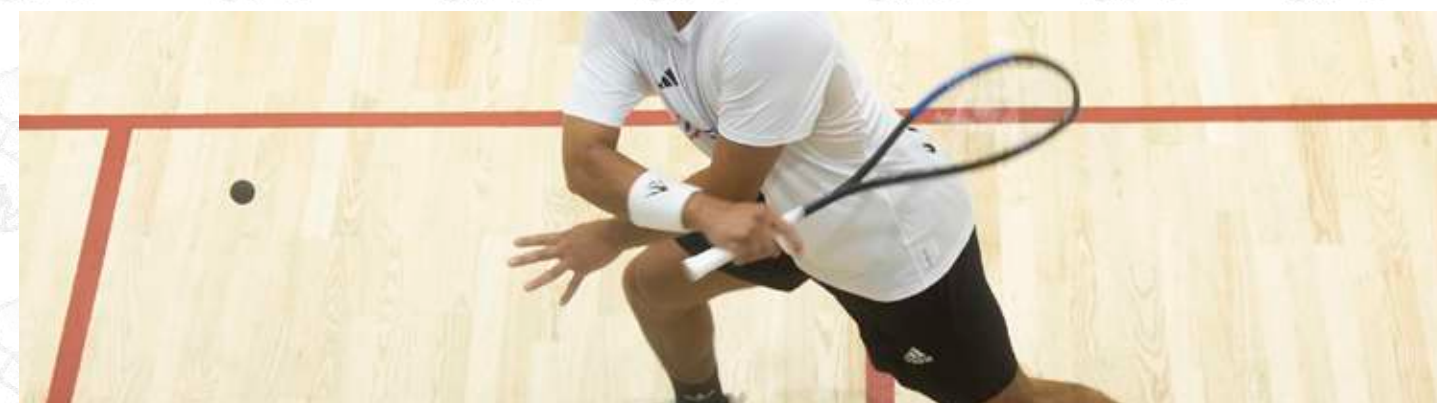

CIRCUITO NACIONAL

FEDERACIÓN CHILENA DE SQUASH

Durante la temporada el Club tuvo representantes en todo el calendario competitivo oficial. Jugadores y jugadoras compitieron en torneos nacionales y regionales en categorías juveniles y adultas.

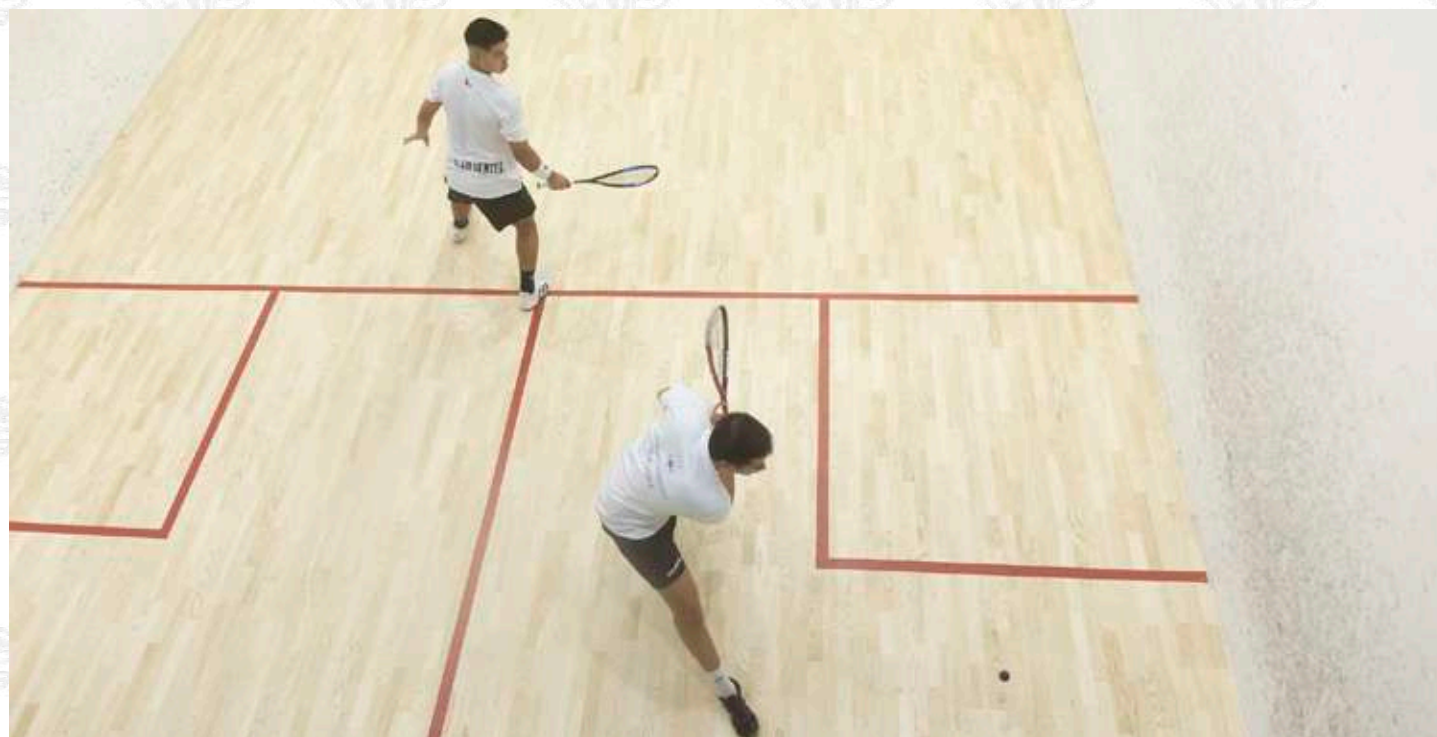

LOGROS Y REPRESENTACIÓN DEPORTIVA



El 2025 estuvo marcado por importantes avances para la rama de Squash del Club, entre los que destacan:

Participación en la totalidad del calendario competitivo nacional.

Presencia permanente de jugadores del Club en selecciones nacionales juveniles y adultas.

Organización de una de las fechas del circuito nacional con mayor convocatoria del año.

Consolidación del Club como uno de los polos relevantes para el desarrollo del squash en Chile.



TORNEO DE CLAUSURA

Entre el 10 y el 13 de diciembre se disputó en el Club el campeonato que marcó el cierre de la temporada competitiva de la rama. Durante cuatro días se desarrolló una intensa programación de partidos en distintas categorías, con participación de socios y jugadoras y jugadores de niveles formativos y competitivos.

Las finales se disputaron el sábado 13, en una jornada que reunió los encuentros decisivos del torneo y puso término al calendario deportivo del año para el squash del Club.



RESULTADOS POR CATEGORÍA

PRO

1° Sebastián Gallegos
2° Andrés Rodríguez

DAMAS A

1° Fernanda Vilches
2° Paula Zamorano

SUB 13

1° Esteban Rodríguez
2° Matilda Wenz

CATEGORÍA A

1° Pablo Alviña
2° William Phillips

DAMAS B

1° Matilda Wenz
2° Coté Zilleruelo

SENIOR +40

1° José Zilleruelo
2° Pablo Orellana

CATEGORÍA B

1° Nicolás Vergara
2° Cristián Parada

DAMAS C

1° Natalia Kreimerman
2° Isabel Kreimerman

CATEGORÍA C

1° Sebastián Valenzuela
2° Cristóbal Rodríguez

INICIACIÓN Y FORMACIÓN

1° Cristóbal Rodríguez
2° Patricio Rojas



CENTENARIO SQUASH

Entre el lunes 8 y el domingo 14 de septiembre, el Club fue sede de una de las fechas más relevantes del calendario de la Federación Chilena de Squash. El torneo reunió a jugadores de todo el país en categorías que van desde Sub-11 hasta Sub-19, además de las series PRO, 1ª a 6ª categoría, Damas A, B y C, y la categoría Senior +40.

Durante la semana, las cuatro canchas del Club recibieron partidos en todas las categorías. La programación culminó el fin de semana con las semifinales y finales, instancias que convocaron a los mejores exponentes del circuito nacional y atrajeron a numerosos socios a presenciar los encuentros.

La competencia destacó por el alto nivel deportivo, la participación de jugadores juveniles y damas, y un ambiente de camaradería que se extendió durante toda

la semana. En paralelo a los partidos se realizaron actividades de encuentro entre los deportistas, que reforzaron el espíritu de comunidad de la rama.

En lo deportivo, los representantes del Club tuvieron una actuación sobresaliente, que permitió al PWCC alcanzar el 2º lugar en el medallero general de clubes.

Este torneo formó parte de las actividades deportivas del Centenario y dejó una huella positiva tanto por su nivel competitivo como por la calidad de su organización.

PRINCIPALES CIFRAS DEL TORNEO

150 JUGADORES INSCRITOS

4 CANCHAS EN COMPETENCIA

7 DÍAS DE TORNEO

CATEGORÍAS DESDE
SUB-11 HASTA SENIOR +40



ORGULLO COUNTRY

PWCC PRESENTE EN EL CIRCUITO INTERNACIONAL

CAMILO CIFUENTES (COACH PWCC)

Nº1 del Ranking Nacional Adulto 2025 del circuito de la Federación Chilena de Squash.

Integrante de la Selección Chilena Adulta como raqueta Nº3.

Participación en el Sudamericano Adulto (Brasilia, Brasil).

Participación en el Panamericano Adulto (Río de Janeiro, Brasil).

CAMILA GALLEGOS (COACH PWCC)

Integrante de la Selección Chilena Adulta como raqueta Nº3.

Integrante del equipo femenino de Chile finalista del Sudamericano Adulto 2025 (Brasilia, Brasil).

Participación en el Panamericano Adulto (Río de Janeiro, Brasil).

ANTONIA VERA (COACH PWCC)

Integrante de la Selección Chilena Adulta como raqueta Nº4.

Integrante del equipo femenino de Chile finalista del Sudamericano Adulto 2025 (Brasilia, Brasil).

FERNANDA VILCHES

Participación en los Juegos Panamericanos Junior (Asunción, Paraguay), en las modalidades individual y por equipos.

CRISTIÁN PARADA SOTOMAYOR

Nº1 del Ranking Nacional categoría Sub 17.

Participación en el Sudamericano Juvenil U15 (Quito, Ecuador).

Participación en el Panamericano Específico U17 (Guatemala).

BEATRIZ PARADA SOTOMAYOR

Participación en el Sudamericano Juvenil U15 (Quito, Ecuador).

Participación en el Panamericano Específico U17 (Guatemala).





100
YEARS
PRINCE OF WALES
COUNTRY CLUB

PÁDEL



El 2025 estuvo marcado por un importante crecimiento de la rama de Pádel, con más jugadores, mayor actividad competitiva y una comunidad cada vez más activa dentro del Club.

Uno de los principales avances fue el desarrollo de la Academia de Adultos orientada a la competición, que reunió a más de 200 jugadores durante el año y extendió su funcionamiento hasta el 31 de enero de 2026. Esta instancia permitió elevar el nivel deportivo de los socios y consolidar un espacio de entrenamiento para quienes buscan competir.

También se fortaleció el Grupo de Entrenamiento Femenino, con horarios en la mañana y en la tarde para jugadoras en nivel Iniciación, ampliando las oportunidades de participación.

Durante la temporada aumentaron además los encuentros Interclubes, con enfrentamientos frente a otras instituciones y buenos resultados deportivos para el Club.

En materia de infraestructura se realizó el recambio completo de los focos en todas las canchas, debido al desgaste del sistema anterior, lo que permitió mejorar las condiciones de juego.

La temporada concluyó con un encuentro de cierre en el quincho del Club, instancia que incluyó juegos, premiaciones y reunió a la comunidad del Pádel en un ambiente de celebración.



PÁDEL TOUR 2025

1-5 DE ABRIL — 1RA ETAPA

La primera fecha del circuito reunió a 96 jugadores, con cuadros de 24 participantes por categoría y partidos de gran nivel en todas las series.

Campeones

Damas A-B: Dolores Ruiz Tagle / Valentina Karmy

Damas C-D: Anita Aguirrebeña / Fabiola Carracedo

4ª-5ª: Gonzalo Reutter / Alfonso Quezada

2ª-3ª: Santiago Ferretti / Samuel Arteaga

5-11 DE MAYO — 2DA ETAPA

A principios de mayo se disputó la segunda fecha del circuito, que correspondió al evento Centenario de la rama de Pádel. La convocatoria superó los 100 socios, marcando una de las mayores participaciones del año.

Campeones

Damas A-B: Amalia Carroza / María Jesús Tuca

Damas C-D: Catalina Solar / Javiara Cisternas

4ª-5ª: Max Emden / Braulio Osorio

2ª-3ª: Cristóbal Pérez / Cristián Yáñez

4-9 DE AGOSTO — 3RA ETAPA

La tercera fecha alcanzó un récord histórico de 112 jugadores inscritos, consolidando el circuito como una de las competencias más convocantes de la rama.

Campeones

Damas A-B: Dolores Ruiz Tagle / Valentina Karmy

Damas C-D: Anita Aguirrebeña / Fabiola Carracedo

4ª-5ª: Gonzalo Reutter / Alfonso Quezada

2ª-3ª: Santiago Ferretti / Samuel Arteaga



13-18 OCTUBRE — 4TA ETAPA

La cuarta fecha reunió a 96 jugadores, con partidos muy disputados en todas las categorías.

Campeones

Damas A-B: Fernanda Rodríguez / Patricia Baeza

Damas C-D: Guadalupe Sánchez / María Ignacia Echeverría

4ª-5ª: Crescente Valle / Andrés Olivares

2ª-3ª: Diego Concha / Ramón Carrasco



24-29 NOVIEMBRE — 5ª ETAPA Y CIERRE DEL CIRCUITO

La última fecha del Pádel Tour finalizó con un Sunset de premiación, música en vivo y una activación especial de Hyundai para despedir la temporada.

Campeones

Damas A-B: Fernanda Rodríguez / Patricia Baeza

Damas C-D: Adriana Andrade / Camila Flores

4ª-5ª: Crescente Valle / Andrés Olivares

2ª-3ª: Santiago Ferretti / Cristián Molina



ORGULLO COUNTRY

PWCC EN EL PANAMERICANO SENIOR DE PÁDEL

Entre el 1 y el 7 de diciembre, en Asunción, Paraguay, se disputó el Panamericano Senior de Pádel, torneo que reunió a jugadores de distintos países del continente.

El Club estuvo representado por nuestros socios Diego Concha, Francisca Philippi y Camila Tejos, junto a nuestro Head Coach de la rama de Pádel, Cristóbal Núñez, quienes participaron en distintas categorías del campeonato.

La selección chilena alcanzó el tercer lugar del torneo. Como Club valoramos profundamente este logro, que refleja el talento, la dedicación y el nivel competitivo de nuestros socios y equipo técnico.





100
YEARS
PRINCE OF WALES
COUNTRY CLUB

BRIDGE



Durante este año, el Bridge mantuvo una actividad constante en el Club, con cursos formativos para socios y un calendario regular de torneos que reunió a jugadores de distintas edades.

Las clases se realizaron a lo largo de la temporada, fortaleciendo un espacio de aprendizaje y encuentro para quienes practican esta disciplina. Al mismo tiempo, el Circuito Saville Row marcó el ritmo competitivo con varias fechas disputadas en el Salón de Bridge.

Uno de los momentos más relevantes fue el Gran Torneo Centenario de Bridge, que reunió a 42 parejas, incluyendo participantes de otros clubes. En esta instancia se anunció además la formalización oficial de la rama de Bridge, un hito institucional que fortalece el desarrollo de esta disciplina.

CAPITÁN: JAIME ZUAZAGOITÍA - COORDINADORA: CAMILA CORTEZ

CIRCUITO SAVILLE ROW 2025

27 DE ABRIL — 1ª FECHA

El circuito comenzó con el primer torneo del año, disputado en el Salón de Bridge del Club en formato parejas (Top Score). La fecha reunió a 48 jugadores y destacó por el buen nivel de juego y la participación de distintas generaciones.

Resultados

Norte-Sur: Enrique Chirgwin – Guillermo Urrutia

Este-Oeste: Belén Ripa – José Manuel Robles

25 DE MAYO — 2DA FECHA

La segunda fecha continuó el calendario competitivo del Bridge, con una activa participación de socios y un nivel de juego que mantuvo la competitividad en ambas líneas.

Resultados

Norte-Sur:

1º Maximiliano Edwards – Ian Mayne-Nicholls

2º María Esther Ducci – Joan Sturrock

3º Connie Smith – Leonor Smith

Este-Oeste:

1º Belén Ripa – José Manuel Robles

2º José Mora – Claudio Álvarez

3º Valentina Herrero – Eduardo Verdugo



27 DE JULIO — 3RA FECHA

La cuarta fecha tuvo como rasgo destacado el protagonismo de jugadores jóvenes, que alcanzaron los primeros lugares en ambas líneas de juego.

Resultados

Norte-Sur:

1º Diana Molina – Juan José Echenique

2º Connie Smith – Leonor Smith

3º Carmen Aninat – Claudio Álvarez

Este-Oeste:

1º Maximiliano Edwards – Ian Mayne-Nicholls

2º Francisco Basoalto – Kinau Echenique

3º Jonathan Callund – Bryan Meyer-Pantin

24 DE AGOSTO — 4TA FECHA

La última fecha del circuito reunió nuevamente a los jugadores del ranking anual y cerró una temporada marcada por la participación constante y el alto nivel de juego.

Resultados

Norte-Sur:

1º Cecilia Verdugo – Antonio Gómez

2º María Luisa Concha – María Angélica Dávila

3º Maximiliano Edwards – Ian Mayne-Nicholls

Este-Oeste:

1º Kinau Echenique – Francisco Basoalto

2º María Esther Ducci – Joan Sturrock

3º Jaime Necochea – David Walbaum





CENTENARIO BRIDGE

El 12 de noviembre se celebró el Campeonato Centenario de Bridge, una edición especial que reunió a 42 parejas, incluyendo jugadores de distintos clubes, en una competencia marcada por la estrategia y el alto nivel de juego.

Esta instancia tuvo además un significado institucional muy relevante, ya que durante la ceremonia de premiación el presidente del Club, Anthony J.F. Dawes, anunció la creación oficial de la rama de Bridge, la que quedó conformada por un grupo de socios que asumieron el desafío de impulsar el desarrollo de esta disciplina en el Club, bajo la conducción de su capitán, Jaime Zuazagoitia.

Ganadores

Norte-Sur:

- 1º Constantino Sifaqui – Jack Smith
- 2º Mónica Yussem – Enrique García-Huidobro
- 3º Paula Gazzari – Elisabeth Covarrubias

Este-Oeste:

- 1º Roberto García – José Manuel Robles
- 2º Mario Guevara – Ricardo Taub
- 3º Beatriz Marangunic – Macarena Mina



ACADEMIA BRIDGE

Durante 2025, contamos con un programa de formación que ofreció clases tanto para quienes se inician en este juego como para jugadores que buscan perfeccionar su nivel.

Las sesiones incluyeron distintos formatos de aprendizaje y generaron un espacio permanente de práctica y encuentro entre socios.

Como parte de esta iniciativa, los menores de 23 años pudieron participar sin costo, con el objetivo de incentivar la incorporación de nuevas generaciones a este deporte estratégico.



ORGULLO COUNTRY

DEL COUNTRY A NORTHWESTERN

Lo que comenzó como una actividad familiar en la Academia de Bridge del Prince of Wales Country Club terminó abriendo nuevas oportunidades para Thomas Lewin, quien hoy cursa un magister en Marketing en Northwestern University.

Tras iniciarse en el Bridge en el Club en 2023, Thomas descubrió en este juego una herramienta clave para desarrollar pensamiento estratégico y ampliar su red de contactos en un entorno académico internacional.

Hoy continúa practicándolo en Estados Unidos, donde el Bridge se ha transformado en un punto de encuentro con estudiantes y académicos de distintas disciplinas.

Su historia refleja cómo el Bridge puede convertirse en una valiosa herramienta de desarrollo personal y académico más allá de la mesa de juego.





100
YEARS
PRINCE OF WALES
COUNTRY CLUB

DANZA



El 2025, como es tradición, la Escuela de Danza concentró su trabajo anual en el montaje de fin de año. En esta oportunidad, la obra celebró el Centenario del Club con una puesta en escena inspirada en una de las bandas más influyentes de la historia de la música británica: The Beatles.

Más de 100 niñas participaron en el espectáculo, interpretando canciones como Let It Be, Help!, Twist and Shout y Hey Jude, entre muchas otras. Durante una hora de función, el público recorrió distintas etapas de la historia del cuarteto británico a través de coreografías llenas de color y energía.

Uno de los momentos más recordados fue la aparición del submarino amarillo, que acompañó a las bailarinas más pequeñas en escena. También destacó el grupo de danza iniciación con una coreografía inspirada en Abbey Road, que incorporó elementos escénicos para crear distintas figuras y recrear la icónica imagen de la banda cruzando la calle.

El proceso creativo buscó fortalecer en las alumnas la escucha musical y la relación entre ritmo y movimiento. A través de secuencias coreográficas basadas en distintos estilos musicales, se trabajó la atención en el principal estímulo del cuerpo en movimiento: la música.

El primer semestre concluyó con una entretenida actividad de lanzamiento de la obra. Las niñas participaron en una fiesta con música británica y en una búsqueda de letras distribuidas por distintos deportes del Club. Al reunir las y descubrir el nombre de la obra -The Beatles- regresaron a la sala, donde bailarines profesionales interpretaron Yesterday, generando gran entusiasmo para comenzar, tras las vacaciones, el aprendizaje de las coreografías.



COORDINADORA: CLAUDIA CORTÉS

Durante el segundo semestre, el trabajo se centró en el desarrollo de cada escena musical hasta llegar al esperado estreno, realizado en los jardines del Club. La función fue presentada por el presidente, Anthony Dawes, quien dio la bienvenida en este año Centenario. Luego subió al escenario Lucía Poduje, alumna de 15 años que inició sus clases a los 3 y que representó los 12 años de trayectoria de la Escuela.

Cerca de 600 personas asistieron al espectáculo, acompañando a las bailarinas junto a sus familias y amigos. La presentación permitió mostrar el resultado de un año de trabajo artístico y formativo, además de ver a las alumnas seguras y felices sobre el escenario, en un ambiente de entusiasmo y cercanía con el público.

Con ese mismo espíritu, la Escuela de Danza ya mira hacia adelante. El desafío para 2026 será volver a sorprender a la familia del Club con un nuevo montaje y una historia que invite a seguir bailando.



PRINCIPALES CIFRAS DE LA ESCUELA DE DANZA

BALLET

Baby Ballet	10 Alumnas
Pre Ballet	20 Alumnas
Iniciación	17 Alumnas
Formación	19 Alumnas
Proyección	8 Alumnas
Juvenil	6 Alumnas
Selección	4 Alumnas

DANZA

Iniciación	7 Alumnas
Formación	12 Alumnas
Proyección	6 Alumnos
Juvenil	10 Alumnas



100
YEARS
PRINCE OF WALES
COUNTRY CLUB

GIMNASIA



La Escuela de Gimnasia del Club dio un nuevo paso en su proceso de crecimiento. El trabajo deportivo, el fortalecimiento de la comunidad y las mejoras en infraestructura permitieron consolidar un espacio formativo centrado en la disciplina, el trabajo en equipo y la formación integral de sus gimnastas.

La temporada cerró con más de 60 gimnastas inscritas, reflejo del crecimiento sostenido de la escuela y de la confianza de las familias en su propuesta formativa.

COORDINADORA: CAMILA CORTEZ

FAMILY GYM

Realizado en junio, este encuentro permitió a los apoderados conocer de cerca los aparatos y la metodología de la gimnasia. Las familias participaron en distintos desafíos y actividades recreativas. Con el tiempo, esta actividad se ha transformado en un infaltable del calendario.



DESARROLLO E INFRAESTRUCTURA

Al término del primer semestre se incorporó una barra asimétrica, con lo que se completaron tres de los cuatro aparatos fundamentales de la gimnasia. Este avance, junto con mejoras en los espacios de entrenamiento y en la organización del equipo técnico, fortaleció la calidad del proceso formativo y amplió las oportunidades deportivas para las gimnastas.

NUEVAS INICIATIVAS

INTENSIVO DE VERANO: El programa reunió a 28 gimnastas, 16 más que en su versión anterior. La iniciativa se consolidó como un espacio relevante de entrenamiento y perfeccionamiento durante el período estival.

ESCUELA DE GIMNASIA PARA ADULTOS: Entre agosto y noviembre se desarrolló un programa piloto orientado principalmente a mujeres. La propuesta se centró en el acondicionamiento físico, el aprendizaje de fundamentos gimnásticos y el fortalecimiento del trabajo en equipo.

ENCUENTRO INTERCLUBES: La selección de Gimnasia participó en un encuentro formativo junto al Club Olympic Santiago y el Colegio SEK. La actividad permitió compartir experiencias técnicas, fortalecer el aprendizaje y avanzar en la preparación para futuras competencias.

CENTENARIO GIMNASIA

GALA DE GIMNASIA “MARY POPPINS”

La gala anual de la Escuela de Gimnasia fue el evento de mayor convocatoria de la temporada. Inspirada en el universo de Mary Poppins, la presentación combinó gimnasia, expresión artística y una cuidada puesta en escena que transformó el gimnasio en un escenario lleno de color y música.

Las gimnastas participaron en distintos montajes sobre los aparatos y en coreografías grupales que reflejaron el trabajo realizado a lo largo del año. Cada presentación evidenció el progreso técnico, la seguridad y el compromiso de las alumnas durante la temporada.



La función incluyó además la participación de Malaquías Lagos, único alumno de la escuela, quien aportó energía y carisma al espectáculo. El equipo de profesoras sorprendió también con una intervención especial que emocionó al público presente.

La gala reunió a familias y autoridades del Club en una celebración que cerró la temporada de la escuela y formó parte de las actividades conmemorativas del Centenario.



100
YEARS
PRINCE OF WALES
COUNTRY CLUB

FITNESS Y NATACIÓN



El deporte ocupa un lugar central en la vida del PWCC. Así lo reflejan las áreas de Fitness, Entrenamiento Funcional y Piscina, que año a año suman participantes y consolidan su uso exclusivo para socios del Club.

Durante 2025 ampliamos la oferta de clases, pasando de 37 sesiones semanales en 2024 a 41 este año. A esta programación se incorporaron nuevas disciplinas los días lunes, entre ellas Box y CrossFit, además de clases en horario de almuerzo pensadas para los socios que trabajan y buscan un espacio para entrenar durante el día.

Uno de los avances más valorados de este año fue la apertura de las tres áreas —Fitness, Funcional y Piscina— los días lunes entre las 7:00 y las 13:30 horas, lo que amplió las alternativas de entrenamiento disponibles para los socios.

Es así como el Gimnasio (Fitness y Funcional) continúa consolidándose como uno de los espacios más utilizados del Club, alcanzando 37.557 asistencias en 2025, lo que representa un crecimiento de 4,5% respecto de 2024 (35.932) y un aumento acumulado de 26,4% en comparación con 2023 (29.719). Esto refleja el fuerte interés de los socios por las actividades de bienestar y entrenamiento.

En paralelo, la Rama de Natación continuó creciendo con la incorporación de la natación adulta, cuyos entrenamientos comienzan a las 6:30 horas. Entre sus integrantes destaca Max Boza, quien logró por primera vez clasificar a un Campeonato Mundial de Triatlón que se realizó en septiembre en Niza, Francia. Se trata de una de las disciplinas más exigentes del deporte internacional, donde nuestros socios han representado a Chile y al PWCC con excelentes tiempos y un alto nivel de preparación, fruto del trabajo constante junto a los entrenadores del Club.

La Escuela de Natación también registró una alta participación durante el año y se posicionó como una de las actividades más solicitadas por las familias. El programa contempla distintas etapas de aprendizaje que comienzan con el Swimming Babies desde los 6 meses y continúan hasta los 6 años, acompañando el desarrollo acuáticos de los socios desde la primera infancia.

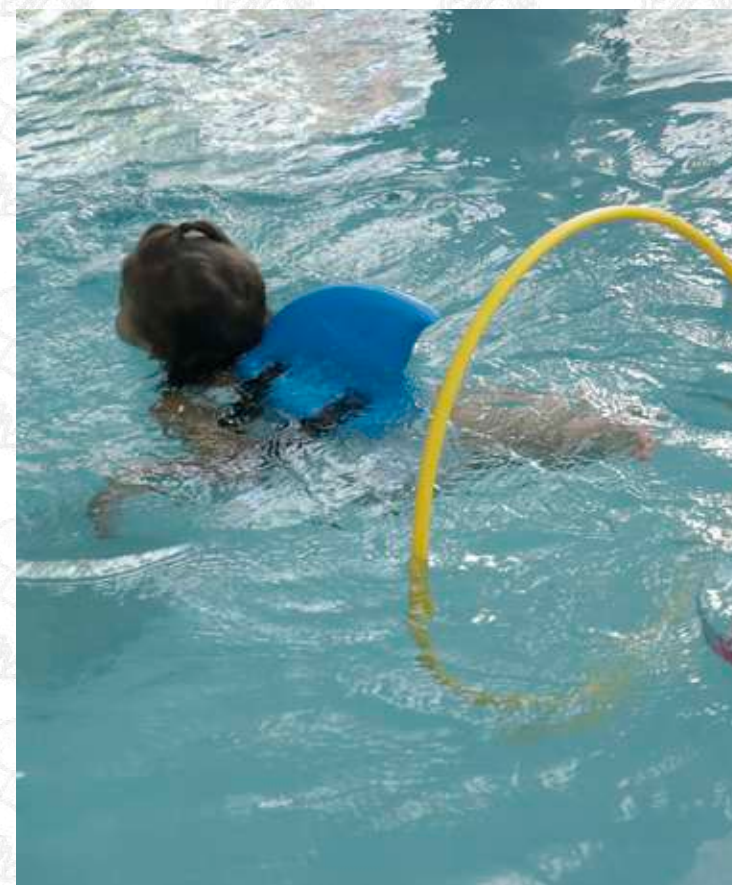



100
YEARS
PRINCE OF WALES
COUNTRY CLUB

KIDS



Durante 2025 el área Kids continuó desarrollando su propuesta deportiva dirigida a niños entre 2 y 4 años, con foco en el desarrollo motor temprano y en el vínculo con el deporte desde la primera infancia.

A través de actividades especialmente diseñadas para esta etapa, como el Kids Sports Day, los más pequeños recorrieron distintas disciplinas del Club junto a sus familias. Esta actividad permitió conocer la oferta deportiva y acercar a los niños al movimiento, el juego y la vida del Club desde sus primeros años.

COORDINADORA: CAMILA CORTEZ

PLAY ROOM

El Playroom mantuvo durante el año sus tradicionales actividades familiares. Entre ellas destacó el Egg Hunt, que reunió a socios y sus familias en los jardines del Club para la búsqueda de huevos de Pascua, actividad que incluyó además un entretenido cuentacuentos junto a MindBuilder.

En el marco del Centenario del Club, esta edición incorporó una búsqueda especial: además de los clásicos huevos de chocolate, los niños debían encontrar tres números que formaban el “100”, quienes lograron completarlo recibieron un premio especial.

Como cierre del año, se presentó el evento “Claus, el viaje de los sueños”, a cargo de Coyote y Magic One. En esta ocasión, los niños disfrutaron de un espectáculo lleno de magia, pudieron ver volar a Santa, compartir un momento fotográfico junto a sus familias y disfrutar de un show de magia especialmente preparado para la ocasión.

La actividad convocó a un gran número de familias, llenando los jardines y el sector de la piscina en un ambiente de celebración.



SUMMER/WINTER

El programa Summer Activities reunió a cerca de 600 niños durante la temporada estival, consolidándose como una de las iniciativas más masivas y valoradas del Club. Dirigido a niños, niñas y jóvenes entre 2 y 15 años, el programa ofreció actividades recreativas y deportivas adaptadas a las distintas edades, combinando juego, deporte y vida de Club en un entorno seguro y especialmente preparado para ellos.

Durante el verano, los participantes practicaron diversas disciplinas deportivas, desarrollaron habilidades, fortalecieron su autonomía y compartieron actividades en equipo. La piscina se mantuvo como uno de los espacios favoritos, mientras que los grupos mayores participaron además en entretenidas salidas junto a sus compañeros.

El programa se organizó en grupos por edad, Playgroup, Kinder, Super Kinder, Junior, Super Junior, Junior Gold, Teens y Super Teens, lo que permitió adaptar las actividades y dinámicas a cada etapa.

Entre las actividades más esperadas destacó la Spartan Race, tradicional carrera de obstáculos que los niños realizan junto a sus papás, generando un momento de deporte, desafío y encuentro familiar muy valorado por los socios. Para los grupos mayores, además, se organizó el clásico camping en el Club, donde los niños viven la experiencia de quedarse una noche en las instalaciones junto a sus compañeros.

Durante las vacaciones de invierno se realizó el programa Winter Activities, una propuesta intensiva de dos semanas con actividades deportivas y recreativas adaptadas a la temporada. Esta iniciativa permitió mantener a los niños activos y vinculados al Club durante el receso escolar.





ALIMENTOS Y BEBIDAS

JEFATURA: FERNANDO OSORIO

El Área de Alimentos y Bebidas cerró 2025 con resultados destacados, en un año especialmente significativo por la conmemoración del Centenario del Club. Los restaurantes alcanzaron ingresos por \$1.732 millones, lo que representó un crecimiento de 12,5% respecto de 2024. En términos consolidados, AA&BB + Eventos totalizó ingresos por \$2.281 millones durante el año 2025, incluyendos ventas en restaurantes, eventos internos, externos y deportivos.

Durante 2025 se atendió más de 200 mil socios y visitas en los distintos puntos de venta, equivalente a un promedio superior a 16.900 atenciones mensuales, reflejando un alto nivel de actividad y preferencia por la oferta gastronómica del Club.

La experiencia de los socios también mostró una evaluación positiva. En el restaurante Bar, Comedor y Terraza, entre mayo y diciembre se registraron 537 reseñas a través de Riservi, con una nota promedio de 4,4 sobre 5, donde 85,1% de las evaluaciones se concentró en notas de 4 y 5 estrellas. Los principales atributos destacados por los socios fueron la atención y servicio, junto con la calidad de la comida, información que permitió ajustar la oferta y reforzar preparaciones especialmente valoradas.

La implementación de Riservi marcó además un avance importante en la gestión del restaurante principal. Entre mayo y diciembre se gestionaron 9.504 reservas, equivalentes a 39.728 socios con reserva, alcanzando una adopción de 70,3% del total de las atenciones en Bar, Comedor y Terraza, muy por encima del nivel previo de reservas, que era de 19% con la plataforma anterior. Esto permitió una mejor planificación tanto operativa y de dotación como de compras.

En el contexto del Centenario, la propuesta gastronómica tuvo un rol relevante en distintas celebraciones y actividades del Club, con una oferta especialmente diseñada para cada ocasión.

Entre las fechas más significativas del año, se desarrollaron propuestas especiales para el Día de la Madre, Día del Padre y Día del Niño, celebraciones especialmente valoradas por los socios, quienes reconocen una oferta distinta y el cuidado de los espacios para recibir a las familias en estos momentos.

El Día del Niño se celebró con una temática inspirada en Harry Potter, con diversas sorpresas durante el día, extendiéndose más allá del horario de almuerzo. Por su parte, el Día de la Madre contó con alta convocatoria, con la Terraza completa y reservas en el Bar, Comedor y Living. Una dinámica similar se observó en el Día del Padre, con una alta ocupación de los distintos espacios gastronómicos del Club.





Destacó especialmente la Gala del Centenario, instancia en la que se trabajó con planificación anticipada y una coordinación integral de proveedores para asegurar un alto estándar de servicio a más de 700 invitados. Para esta celebración, los chefs Gonzalo Barrios y Katherine Garrido desarrollaron una propuesta gastronómica especialmente pensada para el Club, con sabores y preparaciones que recogieron su historia e identidad, en línea con la relevancia de los 100 años.

Durante el año, las cartas ampliaron su variedad en los distintos puntos de venta, incorporando alternativas acordes con nuevas preferencias alimentarias, incluyendo opciones vegetarianas y preparaciones para socios con requerimientos específicos.

El Menú del Día continuó siendo una de las propuestas más relevantes del área, con una oferta diversa de platos de fondo y postres, apoyada por su difusión en canales digitales del Club.

Asimismo, el Food Truck, ubicado junto a la canchas de Hockey, se mantuvo como un punto

activo durante el año, consolidándose como una alternativa complementaria en momentos de alta actividad deportiva.

Estos avances permiten proyectar el desarrollo del área con foco en la calidad del servicio, la eficiencia operacional y la experiencia de los socios.

Por su parte, el Área de Eventos cerró 2025 con ingresos por \$320 millones, el área mantuvo una participación relevante en la vida social del Club y fue clave en la ejecución de celebraciones y encuentros asociados al Centenario.

También valoramos la confianza de los socios que eligieron el Club para sus celebraciones. Cumpleaños infantiles, aniversarios y otras reuniones sociales continuaron formando parte importante de la actividad anual, aprovechando los distintos espacios del Club y fortaleciendo la experiencia integral que ofrece el área.

Este período permitió proyectar el desarrollo del área, incorporando oportunidades de mejora comercial, mayor anticipación en la planificación y una propuesta cada vez más sólida para la experiencia de nuestros socios y sus invitados.



INFRAESTRUCTURA Y MEJORAS DEL CLUB

JEFATURA: IVÁN HIDALGO

Durante 2025 impulsamos una serie de proyectos y mejoras orientados a elevar la experiencia en el Club, reforzar estándares de seguridad y optimizar la operación en distintos espacios, con una inversión total de UF 37.000.

En el Club House, realizamos intervenciones que apuntan directamente a la calidad de la estadía de socios y socias. Entre ellas, destaca la mejora del sistema de audio en la Terraza y el Salón Darwin, junto con el cierre de un sector de este mismo espacio, que permite ordenar el equipamiento de eventos y apoyar las labores de alimentos y bebidas en esas instancias. A esto se suma la remodelación del sector colindante al sauna de varones, la incorporación de climatización en el Salón de Bridge y la renovación de los baños del Gimnasio, fortaleciendo la comodidad en distintos puntos de encuentro.

En materia de accesibilidad, avanzamos en nuevas etapas del plan iniciado en años anteriores. Tras la instalación del elevador en la Piscina Templada y la habilitación del baño y camarín de accesibilidad universal, continuamos con la construcción de un camino accesible que conecta la Terraza del Club House con el sector de Juegos infantiles, facilitando el desplazamiento y promoviendo un uso más inclusivo de las instalaciones. Como parte de este recorrido, se habilitó además un espacio definido para fumadores, generando una zona más cómoda y ordenada para ese uso.

Los accesos también fueron parte relevante de este trabajo. En Avenida Francisco de Bilbao, se puso en funcionamiento un nuevo acceso que mejora la seguridad y la circulación hacia el Club, resolviendo las congestiones que se generaban en horarios punta en el cruce con Las Arañas y facilitando un ingreso y salida más expeditos.

Este proyecto incorporó una nueva vialidad interna con flujos diferenciados, un sector de detención breve para descenso y recogida de pasajeros, la reubicación de casetas de seguridad y un acceso peatonal más cómodo y seguro, junto con la habilitación y renovación del sector de trabajadores, contribuyendo a una mejor convivencia vial con el entorno.

A esto se suma la incorporación de un nuevo acceso por el sector del colegio The Grange School, que facilita el ingreso de socios y alumnos, mejorando la conectividad y ordenando los flujos en esa zona del Club.

En el ámbito deportivo, se desarrollaron mejoras específicas en distintas ramas. En Golf, se implementó nueva señalética en los 18 hoyos, se instalaron postes con mallas en la cancha de práctica y se incorporó equipamiento como la máquina lavadora de pelotas. En Hockey, se instaló una malla perimetral para reforzar la seguridad cercana a la Zona de Entrenamiento.



En paralelo, se fortaleció la operación en Alimentos y Bebidas con la incorporación de un Food Truck del Club en el Área Verde, junto al sector de Hockey, y la renovación de equipamiento en cocina, incluyendo horno eléctrico y nuevos sistemas de apoyo. A esto se suma la construcción de una nueva pérgola en el sector del Bar Terraza, que facilita la entrega de líquidos, apoya la operación de la cocina y mejora las condiciones de trabajo en ese espacio, permitiendo además un uso más eficiente durante todo el año.

A nivel general, avanzamos en iniciativas relevantes para la seguridad y operación del Club, como la instalación de un sistema manual de combate de incendios y la adquisición de carros utilitarios para apoyar las labores diarias.

Junto con las obras finalizadas, durante el último trimestre iniciamos proyectos de mayor alcance que continuarán en 2026. Entre ellos, destaca la construcción del Sendero Las Arañas, que permitió canalizar y cerrar la acequia existente, mejorando la seguridad, especialmente de los niños, y la conectividad peatonal entre el Club House, las canchas deportivas y el acceso por Avenida Francisco Bilbao. Este proyecto consideró además la renovación del paisajismo del sector, aportando a una mejor integración de estos espacios.



En paralelo, desde mediados de 2025 avanzamos en un proceso de modernización del sistema eléctrico del Club, con el objetivo de responder a las necesidades de uso actuales y reforzar los estándares de seguridad y operación. Este plan contempla la renovación progresiva de la infraestructura eléctrica, asegurando la continuidad del servicio y el cumplimiento de la normativa vigente. A la fecha, se ha concretado el recambio de 7 de un total de 21 tableros eléctricos, lo que representa un avance relevante dentro del plan de trabajo.

Este conjunto de intervenciones refleja una mirada integral sobre la infraestructura, donde cada mejora aporta a un Club más conectado, seguro y preparado para seguir proyectándose en el tiempo.

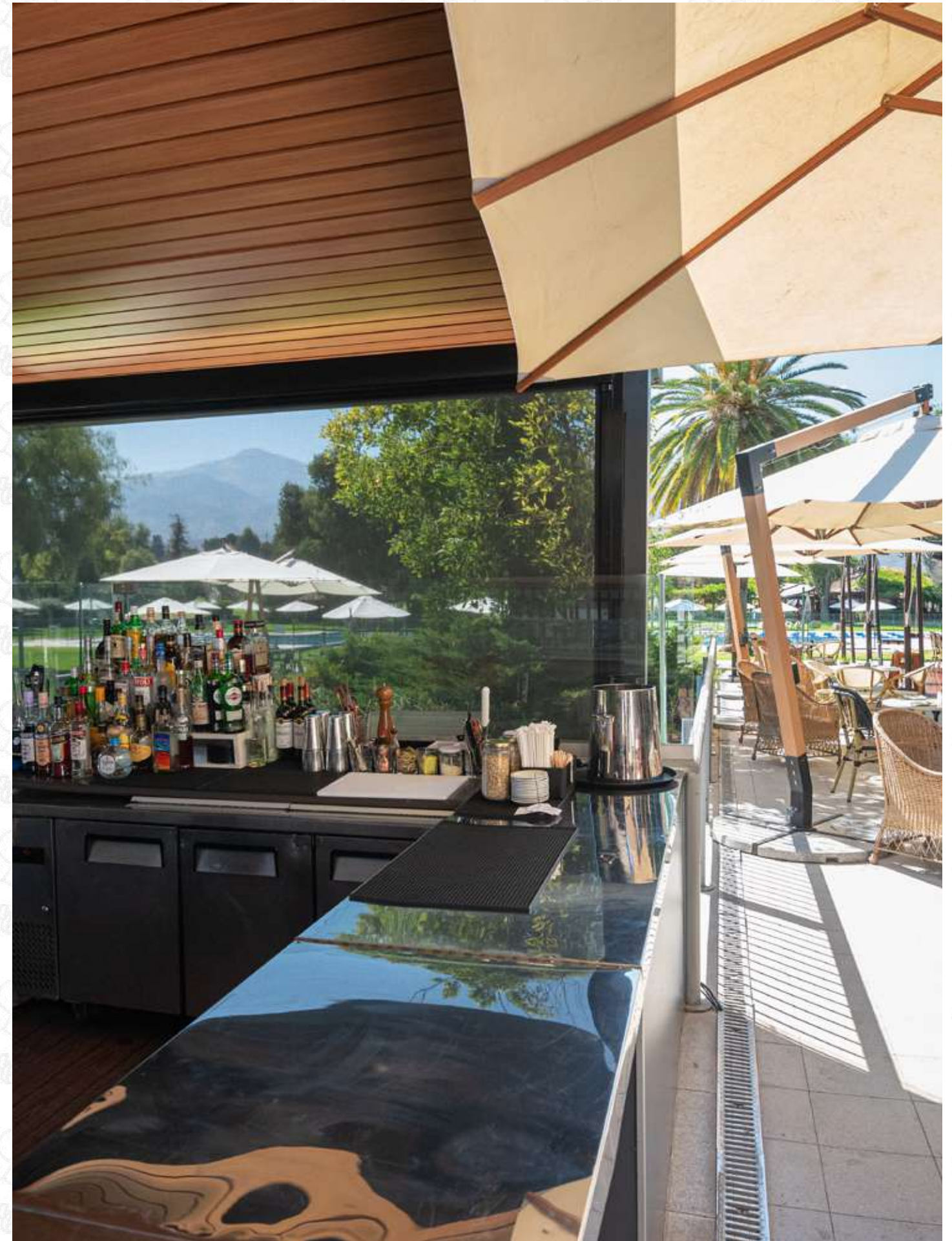



MARKETING Y AUSPICIOS

JEFATURA: MACARENA VALDIVIA

El 2025 fue el año de consolidación para el Área Comercial del Club. Durante el año se cuadruplicó la meta de ingresos obtenida en 2024, resultado que reflejó una gestión activa de alianzas estratégicas orientadas a fortalecer la experiencia de los socios y ampliar el posicionamiento de marcas dentro del PWCC.

El año comenzó con la incorporación de Reale Seguros como main sponsor del Club. Su debut se produjo en enero con el tradicional torneo de fútbol Viudos de Verano, inicio de una presencia que posteriormente se extendió a la camiseta y cancha de Rugby, a la Cancha de Golf, a premios en diversas actividades sociales y a distintos espacios del Club desde marzo. La marca también participó en el Welcome Package para nuevos socios y en la iniciativa Sitio Seguro de Conservación.

La llegada de Rockford como main sponsor de Golf marcó un antes y un después en la cancha con la inauguración de la señalética de las salidas masculinas y femeninas con su presencia de marca que siguió con los separadores de la cancha de práctica y la tarjeta de score. Otro de los hitos destacados fue la Copa Ranking by Rockford que durante todo el año convocó y premió a los entusiastas golfistas. El Welcome Package a los nuevos socios fue recibido con tremendo agradecimiento.

En agosto se incorporó Hyundai, marca que acompañó a Inmobiliaria Manquehue en Pádel y se sumó también al Rugby. En el marco de la primera etapa de Pádel se realizaron activaciones con premios, presencia de marca en cancha y la exhibición de un Hyundai Santa Fe. En octubre, participó además en la renovada Copa Príncipe de Gales, junto al main sponsor de Tennis, AFP Habitat.



Durante el segundo semestre se integró AFP Cuprum como auspiciador del Hockey. En ese período el Team Hockey alcanzó las semifinales y finales del Torneo Nacional, logro que tuvo amplia cobertura mediática y dio un gran inicio a esta alianza. En esta disciplina también se mantuvo la colaboración con Tommy Beans, cuya presencia identifica a los equipos con el icónico “black bean” en sus camisetas. A estas alianzas se sumó Mindugar, empresa vinculada a la familia del Hockey.

El cierre del año estuvo marcado por el Scotiabank 95° Abierto de Chile, torneo que contó con la participación



CIERRE DEL AÑO Y ACTIVACIONES DE MARCA

Entre las actividades destacadas del período se encuentra además una nueva edición de la Noche Amarilla, encuentro que reunió a la Familia del Hockey con Tommy Beans como partner principal y que incluyó la entrega de más de 500 burritos, nachos con guacamole, bebidas y premios aportados por Garmin y Cuprum.

Durante el año, más de 12 marcas participaron en actividades deportivas, sociales y promocionales dentro del Club, fortaleciendo vínculos a través de experiencias relevantes para los socios y una presencia activa en los principales espacios y eventos del PWCC.





CENTENARIO PWCC

UN AÑO PARA CELEBRAR, RECORDAR Y PROYECTAR

El año del Centenario marcó un momento único en la historia del Club. No solo fue una instancia de celebración, sino también una oportunidad para mirar con perspectiva el camino recorrido, relevar nuestras tradiciones y proyectar el futuro con sentido de comunidad.

Hace 100 años, el Príncipe de Gales colocó la primera piedra en un terreno agrícola, en las afueras de la ciudad, dando origen a una institución social y deportiva que buscó ofrecer un espacio de encuentro en la naturaleza para sus socios y sus familias. Con el paso del tiempo, ese propósito inicial dio forma a un Club que ha sabido adaptarse, crecer y consolidarse como un referente, manteniendo su esencia y su carácter.

Hoy, el Country sigue siendo ese espacio que reúne a distintas generaciones en torno al deporte, la vida social y el encuentro, en un entorno que combina tradición y vida en comunidad, en medio de la ciudad.

A lo largo del año, impulsamos una serie de iniciativas que convocaron a socios de distintas generaciones, combinando historia, participación y encuentro. Cada actividad reflejó el espíritu del Club y su capacidad de reunir a la comunidad en torno a experiencias significativas.



CONCURSO DE FOTOS

“LO MEJOR DEL VERANO 2025” BY BELLTECH

En el marco del Centenario, invitamos a la comunidad del Club a participar en el concurso fotográfico “Lo mejor del verano 2025”, una iniciativa que buscó capturar distintas miradas sobre la vida en el Club.

La convocatoria estuvo dirigida a socios, cónyuges, hijos menores de 25 años, funcionarios y profesores, quienes pudieron presentar hasta tres fotografías tomadas entre el 1 de enero y el 31 de marzo de 2025. Las imágenes, en color o blanco y negro, reflejaron personas, deportes, espacios y momentos cotidianos que dan vida al Club.

Un jurado integrado por los fotógrafos Guy Wenborne, Sebastián Wilson y Jesús Mier, junto a Gema Swinburn y Anthony Dawes, seleccionó las obras destacadas para su exhibición en el Club House.

El miércoles 20 de agosto se realizó la ceremonia de premiación del concurso.

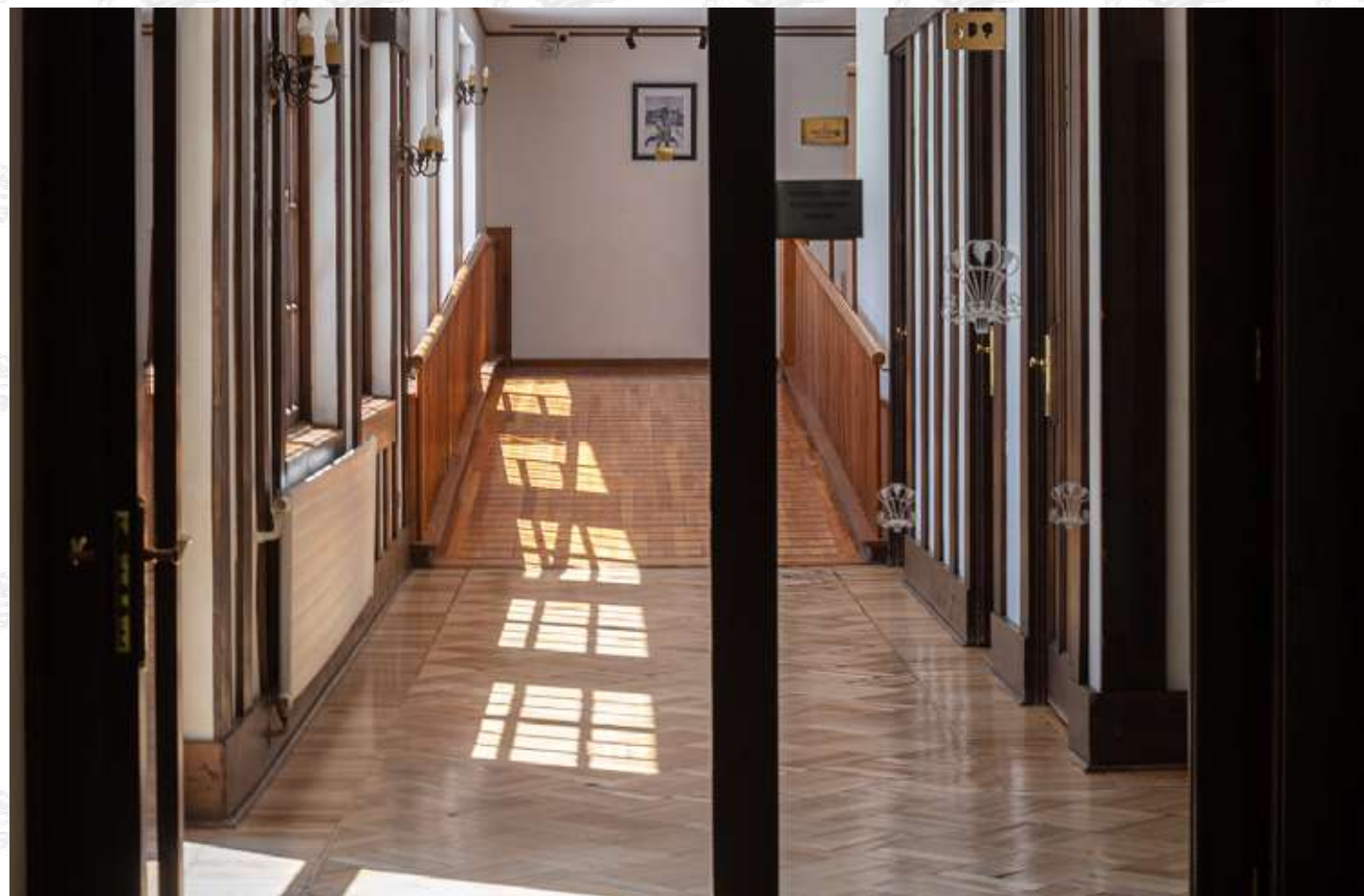

(1)



(2)



(3)

El primer lugar fue otorgado a Antonio Vega (1), por su fotografía “Hermandad”, actualmente exhibida en uno de los muros camino al Salón Darwin. La imagen representa valores esenciales de la vida en el Club, como la familia y el encuentro.

El segundo y tercer lugar fueron para Climent Valls (2) y Álvaro Stierling (3), respectivamente.

Agradecemos a todos quienes participaron y compartieron su mirada, así como a Belltech por su apoyo a esta iniciativa del Centenario.

100 ÁRBOLES PARA EL CENTENARIO

En el marco del Centenario, impulsamos una de las iniciativas más significativas del año: la campaña “100 Árboles para el Centenario”, orientada a recuperar parte del paisaje histórico del Club y proyectarlo hacia el futuro.

Durante los últimos años, distintos factores habían impactado nuestro entorno, con la pérdida de numerosos árboles que formaban parte de la identidad del Country. Frente a este escenario, invitamos a los socios a ser protagonistas de este desafío, a través de la donación de nuevos ejemplares destinados a la Cancha de Golf y a otros sectores emblemáticos.

La respuesta de la comunidad fue notable. A lo largo de 2025, el aporte de los socios permitió reunir 57 nuevos

árboles, a los que se sumaron 52 olivos, gracias a la iniciativa de una socia, hoy integrados al paisaje del Club.

A este esfuerzo se agregó un hito especialmente relevante: un acuerdo con Fundación Chilco, que permitió al PWCC convertirse en el primer club de Chile reconocido como Sitio Seguro de Conservación, incorporando 33 ejemplares adicionales de especies nativas.

Los árboles comenzarán a ser plantados de manera progresiva en distintos espacios del Club, como la Cancha de Golf, el sector Piscina y áreas verdes, siguiendo criterios definidos por el equipo de paisajismo para asegurar su adecuado desarrollo.

Cada socio participante recibirá un certificado con la identificación de su árbol y su ubicación dentro del Club, reforzando el vínculo personal con este legado. Con el tiempo, estos ejemplares contarán también con una identificación que reconocerá a quienes hicieron posible esta iniciativa.

Más allá de sus cifras, esta campaña deja una huella concreta y duradera. Representa una forma de proyectar el Country hacia las futuras generaciones, fortaleciendo su entorno natural y el sentido de pertenencia que une a nuestra comunidad.



CIFRAS PARA DESTACAR

+140 ÁRBOLES PARA EL FUTURO DEL CLUB

57 DONADOS POR SOCIOS

52 OLIVOS

33 NATIVOS



HISTORIAS DEL COUNTRY: EN 100 PALABRAS

¿Cuántas historias caben en 100 años? Bajo esa pregunta, invitamos a nuestros socios a ser parte del Centenario a través de sus propias vivencias, con el concurso de cuentos “Historias del Country: en 100 palabras”.

La iniciativa convocó a la comunidad a compartir, en relatos breves, aquellos momentos que hacen del PWCC un lugar especial: triunfos deportivos, encuentros familiares, amistades y recuerdos que forman parte de la vida en el Club. En solo 100 palabras o menos, cada participante logró condensar experiencias cargadas de significado, reflejando la riqueza humana que ha dado forma a estos cien años.

El concurso se desarrolló entre agosto y septiembre de 2025, invitando especialmente a inspirarse en la tradición, la familia y el sentido de comunidad que caracteriza al Country. La respuesta fue diversa y emotiva, dando lugar a una colección de historias que, desde lo íntimo, construyen también memoria colectiva.

El primer lugar fue otorgado a Juan Pablo Achondo, por su relato “Sensaciones”, destacado por su sensibilidad y originalidad. El segundo lugar correspondió a Kay Ramsay, con “¡Amar-y-ya!”, y el tercer lugar a Luis Cid, con “Nostalgia”.

Más allá de los reconocimientos, esta iniciativa permitió relevar el valor de las historias personales como parte del patrimonio del Club, conectando generaciones a través de recuerdos que siguen dando vida al Country.



HISTORIAS DEL COUNTRY
EN 100 PALABRAS

Los invitamos a contar **en 100 palabras** sus historias y anécdotas imborrables que han vivido o sabido en el Club.

El Centenario es el año perfecto para hacerlo. Bases en el QR.

Primer premio:
Una entrada a la Gala del Centenario del Club.

Escanea y participa aquí

@countryclubchile www.pwcc.cl

PRIMER LUGAR

SENSACIONES - JUAN PABLO ACHONDO

¿Son los mismos rincones? —me preguntaba, extrañado—. Los recuerdos se vuelven difusos, y el paso del tiempo nunca es en vano. Tal vez la adultez me obliga a mirar las cosas de otro modo.

Me detengo. Miro de nuevo. Reflexiono.

A mi alrededor percibo las mismas tradiciones, la misma calidez, la misma camaradería, los mismos valores. Por un instante me descubro corriendo otra vez por el club, junto a mis hermanos y mi papá.

Vuelvo la mirada hacia el Club House. Sí... son los mismos rincones, me respondo.

SEGUNDO LUGAR

¡AMAR - Y - YA! - KAY ROJAS

No sé cómo lo hicimos, teníamos 13, y pensamos que el castillo era un sueño y queríamos conocerlo.

Corrimos del pastizal enorme, hacia lo desconocido, a través de la reja hacia el lugar llamado Príncipe. ¿Ese nombre?

—Dale tú, a mí me van a ver—.

Me armé de ímpetu y crucé. Avanzamos y vimos diosas corriendo sobre el césped más verde que jamás conocimos. ¡Súmense! Gritaron. Y como ya sabíamos, para ambas fue fácil. Brillamos. Pertenecemos al instante, al castillo, su magia, sus jardines, lo puro del momento. Seguimos aquí. Juegos, un color, familia, el Country.

TERCER LUGAR

NOSTALGIA - LUIS CID

Eran los tiempos de la antigua entrada al Country Club: dos filas paralelas de cipreses podados como peones y alfiles; de la piscina rectangular con trampolines, la glorieta lateral, la estruendosa fuente. Recuerdo a mis primeros amigos, algunos también compañeros del inolvidable Kinder Mackenzie, como un niño sueco, Thomas. Con él recolectábamos flores para llevar a nuestras respectivas mamás. La acequia era un río para carreras de cáscaras de nuez que nos parecían galeones. Cuatro niños encucillados en el borde, uno cayó al agua fangosa y acusó empujón: ¡fue el vikingo! Seguro era inocente, como esa vida feliz.

GALA DEL CENTENARIO

La Gala del Centenario fue uno de los hitos más relevantes del año, convocando a cerca de 700 socios, autoridades e invitados especiales en una celebración que marcó la historia del Club.

La noche comenzó con un cóctel de bienvenida en el Salón Darwin, con vistas al Club y sus jardines, donde los asistentes fueron llegando junto a sus familias y amigos en un ambiente de encuentro.

Entre los invitados participaron autoridades y representantes de instituciones vinculadas al Club, entre ellos la embajadora del Reino Unido en Chile junto a su agregado militar, representantes del Colegio The Grange School, de la Municipalidad de La Reina y de la British and Commonwealth Fire and Rescue Company "J.A.S. Jackson", reforzando los lazos históricos que forman parte de la identidad del Country.



Posteriormente, los invitados se trasladaron a una carpa especialmente habilitada en el área verde, de más de 1.000 m², donde se desarrolló la cena y la celebración. Las mesas reunieron a socios de distintas generaciones, reflejando el carácter familiar del Country y el sentido de comunidad que ha acompañado estos 100 años.

La propuesta gastronómica estuvo a cargo de los chefs del Club, Gonzalo Barrios y Katherine Garrido, quienes diseñaron una carta inspirada en preparaciones y sabores que forman parte de nuestra identidad, conectando la celebración con aquello que la comunidad reconoce como propio.

La conducción de la noche estuvo a cargo de Carolina de Moras, quien acompañó los distintos momentos de la celebración.

Durante la noche se realizaron los discursos de nuestro presidente, Anthony J.F. Dawes, quien sorprendió a los asistentes con la lectura de la carta de Su Majestad el Rey Carlos III, quien envió un saludo con motivo del Centenario, de la embajadora del Reino Unido en Chile, Louisa de Sousa, y el alcalde de la Municipalidad de La Reina quienes destacaron la trayectoria del Club y su vínculo con la comunidad.

La música en vivo se extendió durante toda la celebración y la pista de baile se mantuvo activa, en una mezcla de generaciones que definió el carácter de la noche: una celebración compartida entre familias, donde conviven tradición y vida social.



BUCKINGHAM PALACE







BUCKINGHAM PALACE

Anthony J. F. Dawes,
Chairman of the Board,
Prince of Wales Country Club, Chile

Please convey my warmest thanks to the Members of the Prince of Wales Country Club, Chile, for their kind message, sent on the occasion of their Centenary.

I much appreciate the continued role of the Club and was heartened to be reminded of its history and long-standing expression of British values and traditions. It was particularly thoughtful of you to share your fond memories of my visit, together with The Queen, in 2009. In return, I send my warmest good wishes to all those who are present for a most memorable celebration.

CHARLES R

22nd October, 2025.



FAMILY DAY

Uno de los principales hitos de celebración del Centenario, reuniendo a socios y familias que llegaron al Club a disfrutar una mañana especialmente pensada para compartir.

Se realizó en el sector de las canchas del área verde, donde se instaló un espacio con juegos inflables y propuestas recreativas para todas las edades. Taca taca, ping pong y jenga se mantuvieron en uso permanente, marcando el ritmo y dando vida a un entorno dinámico.

Durante el día se desarrollaron el taller de percusión para padres e hijos, el taller de cocina y presentaciones de magos y caricaturistas, que concentraron gran participación. La presentación del Escuadrón Canino de Carabineros de Chile fue otro de los momentos más comentados, especialmente entre los más chicos.

Los socios también disfrutaron de food trucks y espacios al aire libre, lo que permitió extender la experiencia más allá de los juegos.

El cierre estuvo a cargo de la 14° Compañía de Bomberos, The British and Commonwealth Fire and Rescue Company "J.A.S. Jackson", uno de los momentos más esperados, que reunió a un gran número de asistentes y marcó el final.

El Family Day fue un encuentro abierto a toda la comunidad del Club, que marcó el inicio del cierre de las celebraciones del Centenario.



LIBRO CENTENARIO UN SIGLO DE TRADICIONES BRITÁNICAS EN CHILE

Durante 2025 impulsamos el desarrollo del Libro del Centenario, destinado a recoger y preservar la historia del Club.

El proyecto fue adjudicado a la editorial Virtual Libros, tras un proceso de evaluación en el que participaron equipos con experiencia en publicaciones para instituciones, organizaciones y entidades patrimoniales. Para su ejecución, el Directorio conformó un comité de trabajo integrado por el presidente Anthony J. F. Dawes y los directores Mónica Véliz y Rodney Everard, junto a Colin Rogers, ex presidente del Club, quien asumió la coordinación del proyecto. Por parte del equipo editorial participan Gema Swinburn y Andrés Urrutia.

El libro consideró una etapa de investigación orientada a reconstruir los hitos que han marcado la historia del Club, especialmente aquellos correspondientes a la primera mitad del siglo XX. Este trabajo adquiere especial relevancia debido a la pérdida de archivos tras el incendio de 1950, que afectó al antiguo Clubhouse.

En este contexto, el aporte de los socios fue un elemento central. Se invitó a las familias a revisar sus archivos personales y álbumes fotográficos, lo que permitió recopilar material histórico, testimonios y relatos que enriquecen el contenido del libro. La respuesta fue amplia, con una alta convocatoria en la entrega de documentos, fotografías e historias vinculadas al Club.

El libro no solo recoge los principales hitos históricos, sino que también incorpora las celebraciones del año del Centenario y las actividades desarrolladas por las distintas ramas. Entre ellas, el partido de rugby entre Country y Old Boys, el encuentro de fútbol con Colo-Colo, el Abierto de Chile en golf, las presentaciones de danza y gimnasia y la participación internacional del hockey, entre otros.

Durante diciembre se realizó una preventa especial, en la que los socios participaron activamente para asegurar su ejemplar, reflejando el interés de la comunidad por contar con este registro.

El Libro del Centenario reúne historia y comunidad, integrando distintas miradas sobre el desarrollo del Country y resguardando su legado para las futuras generaciones.

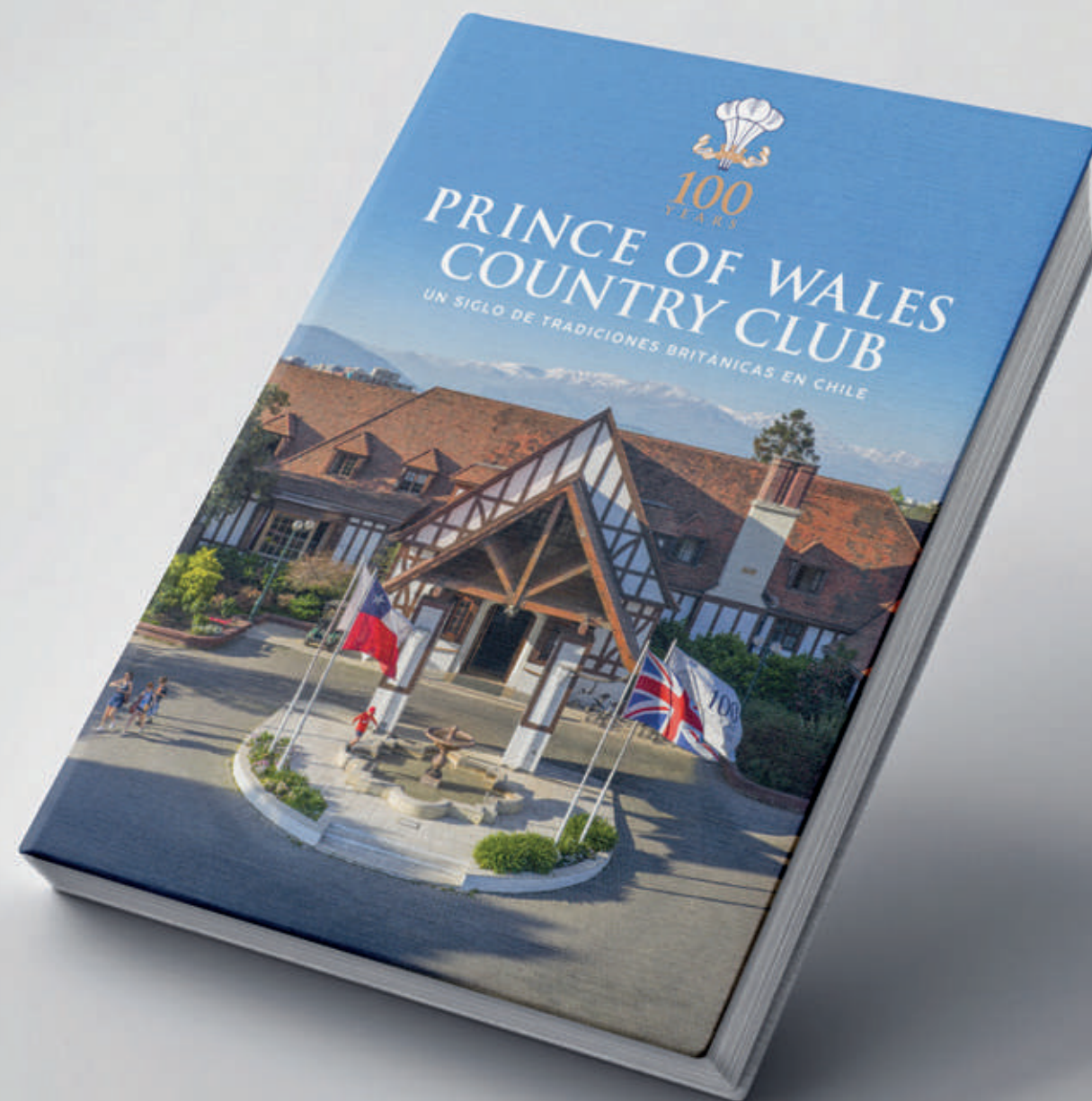

CEREMONIA DE ACCIÓN DE GRACIAS

El martes 9 de septiembre, día en que el Club cumplió oficialmente 100 años desde que el Príncipe de Gales de aquel entonces puso la primera piedra, se realizó una Ceremonia de Acción de Gracias que reunió a una amplia convocatoria de socios y sus familias.

La instancia contó con la participación del obispo Alfred Cooper, quien destacó el valor de la familia y la comunidad; de la familia Recart Rodríguez, quinta generación de socios, que compartió un testimonio sobre el significado del Club a lo largo del tiempo; y del padre Nemo Castelli SJ, quien relevó el rol del Club como un espacio de acogida, seguridad y pertenencia.

Este encuentro permitió conmemorar el Centenario desde la reflexión y la gratitud, reconociendo a quienes han sido parte de la historia del Club y proyectando su futuro.



SITIO SEGURO DE CONSERVACIÓN

El Prince of Wales Country Club es el primer club en Chile reconocido como Sitio Seguro de Conservación, iniciativa impulsada por la Fundación Chilco y el Royal Botanic Garden Edinburgh, orientada a la protección de flora nativa en riesgo.

La firma del convenio fue realizada por el presidente del Directorio, Anthony J.F. Dawes, y por Barbara Greene, coordinadora de Sitios Seguros de Conservación de Fundación Chilco, estableciendo un compromiso de resguardo de especies nativas vulnerables.

El acuerdo considera la plantación de bellotos del norte y del sur, naranjillos y pataguas, junto con el chuve, arbusto catalogado en peligro, todos producidos en el vivero Pumahuida.

Inspirado en programas internacionales de conservación con más de 30 años de trayectoria, este modelo busca proteger especies en distintos territorios. Con esta incorporación, la red chilena de Sitios Seguros de Conservación suma nuevos espacios dedicados a la preservación de la biodiversidad.

En el contexto del Centenario, este hito posiciona al Club como un actor activo en la conservación ambiental y en el fortalecimiento de vínculos entre Chile y el Reino Unido.





MEMORIA ANUAL CORPORACIÓN PRÍNCIPE DE GALES 2025

Las Arañas 1901, La Reina. Santiago, Chile

Redacción y edición general: Ximena Greene

Diseño: Pablo Peña para SP Agency SpA

Fotos: Jesús Mier, Sebastián Miranda, Sebastián Wilson y Guy Wenborne



**PRINCE OF WALES COUNTRY CLUB S.A.I.
Y SUBSIDIARIA**

Estados financieros consolidados al 31 de
diciembre de 2025 y 2024 y por los años
terminados en esas fechas

(Con el Informe de los Auditores Independientes)

PRINCE OF WALES COUNTRY CLUB S.A.I. Y SUBSIDIARIA

CONTENIDO

Informe de los Auditores Independientes

Estados Consolidados de Situación Financiera

Estados Consolidados de Resultados Integrales por Función

Estados Consolidados de Cambios en el Patrimonio

Estados Consolidados de Flujos de Efectivo

Notas a los Estados Financieros Consolidados

M\$: Miles de pesos chilenos

UF : Unidades de fomento

INFORME DE LOS AUDITORES INDEPENDIENTES

Señores Accionistas de
Prince of Wales Country Club S.A.I. y Subsidiaria

Opinión

Hemos auditado los estados financieros consolidados de Prince of Wales Country Club S.A.I. y Subsidiaria (El Grupo), que comprenden el estado consolidado de situación financiera al 31 de diciembre de 2025, los estados consolidados de resultados, de resultados integrales, de cambios en el patrimonio y de flujos de efectivo correspondientes al año terminado en esa fecha, y las notas a los estados financieros consolidados, incluyendo información de las políticas contables materiales.

En nuestra opinión, los estados financieros consolidados adjuntos presentan razonablemente, en todos los aspectos materiales, la situación financiera consolidado del Grupo al 31 de diciembre de 2025, sus resultados consolidados y flujos de efectivo consolidados correspondientes al año terminado en esa fecha, de conformidad con las Normas Internacionales de Información Financiera (NIIF), emitidas por el International Accounting Standards Board.

Fundamento de la opinión

Hemos llevado a cabo nuestra auditoría de conformidad con las Normas de Auditoría Generalmente Aceptadas en Chile. Nuestras responsabilidades de acuerdo con dichas normas se describen más adelante en la sección Responsabilidades del auditor en relación con la auditoría de los estados financieros consolidados de nuestro informe. Somos independientes del Grupo de conformidad con el Código de Ética del Colegio de Contadores de Chile, y hemos cumplido las demás responsabilidades de ética de conformidad con esos requerimientos. Consideramos que la evidencia de auditoría que hemos obtenido proporciona una base suficiente y adecuada para nuestra opinión.

Responsabilidades de la Administración y de los responsables del gobierno corporativo por los estados financieros consolidados

La Administración es responsable de la preparación y presentación razonable de los estados financieros consolidados adjuntos de conformidad con las Normas Internacionales de Información Financiera (NIIF), emitidas por el International Accounting Standards Board y del control interno que la Administración considere necesario para permitir la preparación de estados financieros consolidados exentos de representaciones incorrectas materiales, debido a fraude o error.

En la preparación de los estados financieros consolidados, la Administración es responsable de la evaluación de la capacidad de la empresa en marcha, revelando, según corresponda, los asuntos relacionados con la empresa en marcha y utilizando la base contable de empresa en marcha excepto si la Administración tiene intención de liquidar del Grupo o de cesar sus operaciones, o bien no exista otra alternativa realista, que hacerlo.

Los responsables del gobierno corporativo son responsables de la supervisión del proceso de preparación y presentación de información financiera del Grupo.

Responsabilidades del auditor en relación con la auditoría de los estados financieros consolidados

Nuestros objetivos son obtener una seguridad razonable de que los estados financieros consolidados como un todo están exentos de representaciones incorrectas materiales, debido a fraude o error, y emitir un informe del auditor que contenga nuestra opinión. Seguridad razonable es un alto grado de seguridad, pero no garantiza que una auditoría realizada de conformidad con las Normas de Auditoría Generalmente Aceptadas en Chile siempre detecte una representación incorrecta material cuando exista. Las representaciones incorrectas pueden deberse a fraude o error y se consideran materiales si, individualmente o de forma agregada, se podría esperar razonablemente que influyan en las decisiones económicas que los usuarios toman basándose en los estados financieros consolidados.

Como parte de una auditoría de conformidad con las Normas de Auditoría Generalmente Aceptadas en Chile, aplicamos nuestro juicio profesional y mantenemos una actitud de escepticismo profesional durante toda la auditoría. También:

- Identificamos y evaluamos los riesgos de representaciones incorrectas materiales en los estados financieros consolidados, debido a fraude o error, diseñamos y aplicamos procedimientos de auditoría para responder a dichos riesgos y obtenemos evidencia de auditoría suficiente y adecuada para proporcionar una base para nuestra opinión. El riesgo de no detectar una representación incorrecta material debido a fraude es más elevado que en el caso de una representación incorrecta material debido a error, ya que el fraude puede implicar colusión, falsificación, omisiones deliberadas, representaciones intencionadamente erróneas o el caso omiso del control interno.
- Obtenemos entendimiento del control interno relevante para la auditoría con el fin de diseñar procedimientos de auditoría que sean adecuados en función de las circunstancias y no con la finalidad de expresar una opinión sobre la eficacia del control interno del Grupo.
- Evaluamos la adecuación de las políticas contables aplicadas y la razonabilidad de las estimaciones contables y la correspondiente información revelada por la Administración.
- Concluimos sobre lo adecuado de la utilización, por la Administración, de la base contable de empresa en marcha y, basándonos en la evidencia de auditoría obtenida, concluimos sobre si existe o no una incertidumbre material relacionada con hechos o con condiciones que pueden generar dudas significativas sobre la capacidad del Grupo para continuar como empresa en marcha. Si concluimos que existe una incertidumbre material, se requiere que llamemos la atención en nuestro informe del auditor sobre la correspondiente información revelada en los estados financieros consolidados o, si dichas revelaciones no son adecuadas, que expresemos una opinión modificada. Nuestras conclusiones se basan en la evidencia de auditoría obtenida hasta la fecha de nuestro informe del auditor. Sin embargo, hechos o condiciones futuros pueden ser causa de que el Grupo deje de ser una empresa en marcha.
- Evaluamos la presentación general, la estructura y el contenido de los estados financieros consolidados, incluida la información revelada, y si los estados financieros consolidados representan las transacciones y hechos subyacentes de un modo que logran la presentación razonable.
- Planificamos y llevamos a cabo la auditoría del grupo para obtener evidencia de auditoría suficiente y adecuada con respecto a la información financiera de las entidades o unidades de negocio dentro del grupo como una base para formarnos una opinión sobre los estados financieros consolidados del Grupo. Somos responsables por la dirección, supervisión y revisión del trabajo de auditoría realizado para los fines de una auditoría de Grupo. Somos los únicos responsables por nuestra opinión de auditoría.

Comunicamos a los responsables del gobierno corporativo, entre otros asuntos, el alcance y la oportunidad planificados y los hallazgos significativos de la auditoría, así como cualquier deficiencia significativa del control interno que identificamos en el transcurso de la auditoría.

Otros Asuntos

El Colegio de Contadores de Chile A.G. aprobó que las Normas de Auditoría Generalmente Aceptadas en Chile adopten integralmente y sin reservas las Normas Internacionales de Auditoría emitidas por el International Auditing and Assurance Standards Board para las auditorías de los estados financieros preparados por el año iniciado a partir del 1 de enero de 2025.

Los estados financieros consolidados de la sociedad Prince of Wales Country Club S.A.I. y Subsidiaria al 31 de diciembre de 2024 fueron auditados por otros auditores de acuerdo con las Normas de Auditoría Generalmente Aceptadas en Chile vigentes a esa fecha por los cuales emitieron una opinión sin modificaciones, con fecha 03 de abril de 2025.



Alejandro Gutiérrez V.
Grant Thornton Auditoría y Servicios Ltda.

Santiago, 25 de marzo de 2026

PRINCE OF WALES COUNTRY CLUB S.A.I. Y SUBSIDIARIA

Estados consolidados de situación financiera
Al 31 de diciembre de 2025 y 2024

ACTIVOS	Notas	31.12.2025	31.12.2024
		M\$	M\$
Activos corrientes:			
Efectivo y equivalente al efectivo	6	1.002.284	589.968
Otros activos no financieros, corrientes	7	77.838	85.758
Deudores comerciales y otras cuentas por cobrar	8	498.060	480.680
Inventarios	9	183.401	129.868
Activos por impuestos corrientes	10	50.650	650
Total activos corrientes		<u>1.812.233</u>	<u>1.286.924</u>
Activos no corrientes:			
Otros activos no financieros, no corrientes	7	1.432.094	978.366
Activos intangibles distintos de la plusvalía	11	96.503	79.778
Cuenta por cobrar a entidades relacionadas	12	44.687	44.514
Propiedades, planta y equipo	13	13.718.648	13.387.157
Total activos no corrientes		<u>15.291.932</u>	<u>14.489.815</u>
Total activos		<u><u>17.104.165</u></u>	<u><u>15.776.739</u></u>

Las notas adjuntas forman parte integral de estos estados financieros consolidados.

PRINCE OF WALES COUNTRY CLUB S.A.I. Y SUBSIDIARIA

Estados consolidados de situación financiera
Al 31 de diciembre de 2025 y 2024

PASIVOS Y PATRIMONIO NETO	Notas	31.12.2025	31.12.2024
		M\$	M\$
Pasivos corrientes:			
Otros pasivos financieros, corrientes	14	47.846	50.568
Cuentas por pagar comerciales y otras cuentas por pagar	15	1.119.347	803.397
Provisión por beneficios a los empleados	16	268.876	232.573
Otros pasivos no financieros, corrientes	17	288.457	315.012
Total pasivos corrientes		<u>1.724.526</u>	<u>1.401.550</u>
Pasivos no corrientes:			
Otros pasivos financieros	14	80.921	128.925
Total pasivos no corrientes		<u>80.921</u>	<u>128.925</u>
Patrimonio neto:			
Capital pagado	19	1.340.491	1.257.547
Primas de emisión	19	351.548	351.548
Otras reservas	19	9.032.680	9.032.680
Resultados acumulados		<u>(3.444.355)</u>	<u>(3.417.886)</u>
Patrimonio atribuible a los propietarios de la controladora		7.280.364	7.223.889
Participaciones no controladoras	19	8.018.354	7.022.375
Total patrimonio neto		<u>15.298.718</u>	<u>14.246.264</u>
Total pasivos y patrimonio neto		<u><u>17.104.165</u></u>	<u><u>15.776.739</u></u>

Las notas adjuntas forman parte integral de estos estados financieros consolidados.

PRINCE OF WALES COUNTRY CLUB S.A.I. Y SUBSIDIARIA

Estados consolidados de resultados integrales por función
 Por los años terminados al 31 de diciembre de 2025 y 2024

	Notas	31.12.2025 M\$	31.12.2024 M\$
Ingresos por actividades ordinarias	20	10.564.365	9.182.872
Costo de ventas	21	<u>(8.091.955)</u>	<u>(7.485.225)</u>
Ganancia bruta		<u>2.472.410</u>	<u>1.697.647</u>
Gastos de administración y ventas	22	(1.880.043)	(1.576.415)
Ingresos financieros	23	26.711	36.276
Otros ingresos	24	-	119.251
Costos financieros	25	(115.599)	(129.442)
Resultados por unidades de reajuste		<u>27.162</u>	<u>33.997</u>
Ganancia antes de impuestos		530.641	181.314
Gasto por impuesto a las ganancias		<u>-</u>	<u>-</u>
Ganancia del ejercicio		<u>530.641</u>	<u>181.314</u>
Ganancia, atribuible a:			
(Pérdida) Ganancia atribuible a los propietarios de la controladora		(26.469)	122.994
Ganancia atribuible a participaciones no controladoras		<u>557.110</u>	<u>58.320</u>
Total estado de resultados		<u>530.641</u>	<u>181.314</u>

Las notas adjuntas forman parte integral de estos estados financieros consolidados.

PRINCE OF WALES COUNTRY CLUB S.A.I. Y SUBSIDIARIA

Estados consolidados de resultados integrales
 Por los años terminados al 31 de diciembre de 2025 y 2024

	31.12.2025	31.12.2024
	M\$	M\$
Ganancia	530.641	181.314
Cobertura del flujo de efectivo	-	-
Utilidad por coberturas de flujos de efectivo, antes de impuestos	-	-
Otro resultado integral, antes de impuestos, coberturas de flujos de efectivo	-	-
Otros componentes de otro resultado integral, antes de impuestos	<u>-</u>	<u>-</u>
Impuesto a las ganancias relacionado con componentes de otro resultado integral	-	-
Impuesto a las ganancias relacionado con coberturas de flujos de efectivo de otro resultado integral	-	-
Otro resultado integral	<u>-</u>	<u>-</u>
Resultado integral total	<u><u>530.641</u></u>	<u><u>181.314</u></u>
Resultado integral atribuible a:		
Resultado integral atribuible a los propietarios de la controladora	(26.469)	122.994
Resultado integral atribuible a participaciones no controladoras	<u>557.110</u>	<u>58.320</u>
Resultad integral total	<u><u>530.641</u></u>	<u><u>181.314</u></u>

Las notas adjuntas forman parte integral de estos estados financieros consolidados.

PRINCE OF WALES COUNTRY CLUB S.A.I. Y SUBSIDIARIA

Estados consolidados de cambios en el patrimonio neto
Por los años terminados al 31 de diciembre de 2025 y 2024

	Capital pagados M\$	Primas de emisión M\$	Otras reservas varias M\$	Resultados pérdidas acumuladas M\$	Patrimonio atribuible a los propietarios de la controladora M\$	Participaciones no controladoras M\$	Total patrimonio neto M\$
Saldo al 01 de enero 2025	1.257.547	351.548	9.032.680	(3.417.886)	7.223.889	7.022.375	14.246.264
Aumento de capital	82.944	-	-	-	82.944	-	82.944
Total cambios en el patrimonio	82.944	-	-	-	82.944	-	82.944
Resultado integral							
Pérdida/unidad	-	-	-	(26.469)	(26.469)	557.110	530.641
Otros aumentos (disminuciones)	-	-	-	-	-	438.869	438.869
Otro resultado integral	-	-	-	-	-	-	-
Total resultado integral	-	-	-	(26.469)	(26.469)	995.979	969.510
Saldo al 31 de diciembre de 2025	1.340.491	351.548	9.032.680	(3.444.355)	7.280.364	8.018.354	15.298.718
Resultado integral							
Pérdida/unidad	-	-	-	122.994	122.994	58.320	181.314
Otro resultado integral	-	-	-	-	-	-	-
Total resultado integral	-	-	-	122.994	122.994	58.320	181.314
Saldo al 31 de diciembre de 2024	1.257.547	351.548	9.032.680	(3.417.886)	7.223.889	7.022.375	14.246.264

Las notas adjuntas forman parte integral de estos estados financieros consolidados.

PRINCE OF WALES COUNTRY CLUB S.A.I. Y SUBSIDIARIA

Estados consolidados de flujos de efectivo
Por los años terminados al 31 de diciembre de 2025 y 2024

	Nota	31.12.2025 M\$	31.12.2024 M\$
Flujos de efectivo procedente de (utilizados en) actividades de operación			
Cobros procedentes de las ventas de bienes y prestación de servicios		2.829.355	2.467.401
Cobros procedentes de regalías, cuotas, comisiones y otros		8.430.409	7.221.155
Pagos a proveedores por el suministro de bienes y servicios		(5.566.446)	(5.064.920)
Pagos a y por cuenta de los empleados		(4.247.030)	(4.090.848)
Intereses pagados	25	(14.003)	(22.879)
Total flujos de efectivo netos procedentes de actividades de operación		<u>1.432.285</u>	<u>509.909</u>
Flujos de efectivo procedentes de (utilizados en) actividades de inversión:			
Intereses depósito a plazo	23	26.711	26.898
Compras de propiedades, planta y equipo, e intangibles	11 y 13	(1.068.513)	(888.777)
Flujos de efectivo neto utilizados en actividades de inversión		<u>(1.041.802)</u>	<u>(861.879)</u>
Flujos de efectivo procedentes de (utilizados en) actividades de financiación:			
Aumento de capital	19	82.944	54.774
Pagos de préstamos	14	(61.111)	(163.999)
Flujos de efectivo neto procedentes de (utilizados en) actividades de financiación		<u>21.833</u>	<u>(109.225)</u>
Incremento neto (disminución) en el efectivo y equivalentes al efectivo, antes del efecto de los cambios en la tasa de cambio		<u>412.316</u>	<u>(461.195)</u>
Incremento (disminución) neto de efectivo y equivalentes al efectivo		412.316	(461.195)
Efectivo y equivalentes al efectivo al inicio del año	5	<u>589.968</u>	<u>1.051.163</u>
Efectivo y equivalentes al efectivo al final del año	5	<u><u>1.002.284</u></u>	<u><u>589.968</u></u>

Las notas adjuntas forman parte integral de estos estados financieros consolidados.

PRINCE OF WALES COUNTRY CLUB S.A.I. Y SUBSIDIARIA

INDICE

1.	Información general	13
2.	Bases de preparación de los estados financieros consolidados	14
3.	Uniformidad	20
4.	Nuevos pronunciamientos contables	21
5.	Gestión del riesgo financiero	23
6.	Efectivo y equivalente al efectivo	24
7.	Otros activos no financieros corrientes	25
8.	Deudores comerciales y cuentas por cobrar	26
9.	Inventarios	27
10.	Activos por impuestos corrientes	28
11.	Activos intangibles distintos de la plusvalía	28
12.	Saldos y transacciones con entidades relacionadas	29
13.	Propiedades, planta y equipo	30
14.	Otros pasivos financieros	31
15.	Cuentas comerciales y otras cuentas por pagar	34
16.	Provisiones por beneficios de empleados corrientes y no corrientes	35
17.	Otros pasivos no financieros, corrientes	35
18.	Impuesto a las ganancias e impuestos diferidos	35
19.	Patrimonio	36
20.	Ingresos de actividades ordinarias	38
21.	Costos de ventas	39
22.	Gastos de administración	39
23.	Ingresos financieros	39
24.	Otros ingresos	40
25.	Costos financieros	40
26.	Contingencias y restricciones	40
27.	Distribución del personal	41
28.	Sanciones	41
29.	Hechos posteriores	41

PRINCE OF WALES COUNTRY CLUB S.A.I. Y SUBSIDIARIA

Notas a los estados financieros consolidados
Al 31 de diciembre de 2025 y 2024

1. Información general

Prince of Wales Country Club Sociedad Anónima Inmobiliaria ("la Sociedad") fue constituida por escritura pública del 19 de mayo de 1926 y 16 de octubre del mismo año ante el notario Sr. Luis Cousiño Talavera. Autorizada por Decreto Supremo de Hacienda N°2116 del 17 de noviembre de 1926.

Las oficinas de la Sociedad se encuentran ubicadas en calle Las Arañas 1901, La Reina.

Por Resolución Exenta N° 007, de fecha 10 de febrero de 1983, la Comisión para el Mercado Financiero (ex Superintendencia de Valores y Seguros) eximió a la Sociedad del cumplimiento de todas las obligaciones que menciona el párrafo 2 de la Circular N°198, del 30 de junio de 1982, a excepción de la referida a inscripción de sus acciones en la Bolsa de Valores. Todo ello en tanto, su objeto social fijado en el Artículo N°2 de sus estatutos se mantenga inalterable, siempre y cuando los campos y establecimientos deportivos que adquiera, arriende o construya los destine directamente a propender a la cultura física y a la convivencia de sus socios, fomentar y facilitar las actividades deportivas de la juventud.

Estos estados financieros consolidados se presentan en miles de pesos chilenos, debido a que ésta es la moneda funcional del entorno económico en el cual opera Prince of Wales Country Club S.A.I y Subsidiaria y consideran los de la Sociedad y los de la Corporación Príncipe de Gales, una Corporación sin fines de lucro que es una entidad de cometido específico.

El directorio de la Sociedad al 31 de diciembre 2025 está conformado por las siguientes personas:

Presidente:	Anthony J.F. Dawes Martindale
Directores:	Mónica Véliz Bórquez
	Gonzalo Muñoz Armendáriz
	Guillermo Pinochet Posselius
	Matias Vergara Sandoval
	Paula Mackenzie Kiessler
	Roberto Quijada Roeschmann

La Sociedad no ha determinado pagos de remuneraciones a los directores por concepto de honorarios o dietas.

Corporación Príncipe de Gales es una Corporación sin fines de lucro, en conformidad con lo establecido en el título XLIII del libro primero del Código Civil, por las disposiciones contenidas en el Decreto Supremo del Ministerio de Justicia N°110, la Ley N°20500 o por las disposiciones legales que las replacen y por los siguientes estatutos. El domicilio de la Corporación será la comuna de la Reina, ciudad de Santiago.

PRINCE OF WALES COUNTRY CLUB S.A.I. Y SUBSIDIARIA

Notas a los estados financieros consolidados
Al 31 de diciembre de 2025 y 2024

1. Información general, continuación

La Corporación tendrá como finalidad mantener y acrecentar los ideales de los Fundadores del Prince of Wales Country Club S.A.I y en consecuencia, tendrá los siguientes objetivos:

- Promover la práctica del deporte de sus miembros.
- Promover los valores del "fair play" y la cultura y tradición británica del deporte.
- Ofrecer la gama más variada y completa posible de deportes para sus miembros.
- Promover la realización de todo tipo de actividad social.

Aprobación de los estados financieros consolidados

Los presentes estados financieros han sido aprobados y autorizados a ser emitidos por el Directorio de Prince of Wales Country Club S.A.I y Subsidiaria en Sesión Ordinaria de Directorio celebrada con fecha 26 de marzo de 2026.

2. Bases de preparación de los estados financieros consolidados

(a) Estados financieros

Los estados financieros consolidados han sido preparados de acuerdo a las Normas Internacionales de Información Financiera (en adelante NIIF), emitidas por el International Accounting Standards Board (en adelante "IASB").

Estos estados financieros consolidados reflejan fielmente la situación financiera de Prince of Wales Country Club S.A.I y de la Corporación al 31 de diciembre de 2025 y 2024, los resultados operacionales, los cambios en el patrimonio y los flujos de efectivo por los años terminados en esas fechas.

Los estados financieros consolidados han sido preparados a partir de los registros de la contabilidad mantenidos por la Sociedad y subsidiaria.

Estos estados financieros consolidados se han preparado siguiendo el principio de empresa en marcha mediante la aplicación del método de costo, con excepción, de acuerdo a NIIF, de aquellos activos y pasivos que se registran a valor razonable y de aquellos activos no corrientes y grupos en desapropiación disponibles para la venta, que se registran al menor entre el valor contable y el valor razonable menos costos de venta.

Los estados financieros consolidados presentados han sido elaborados a partir de los registros contables mantenidos por Prince of Wales Country Club S.A.I. y la Corporación Príncipe de Gales y cumple con las directrices establecidas por la Comisión para el Mercado Financiero (CMF).

PRINCE OF WALES COUNTRY CLUB S.A.I. Y SUBSIDIARIA

Notas a los estados financieros consolidados
Al 31 de diciembre de 2025 y 2024

2. Bases de preparación de los estados financieros consolidados, continuación

(b) Período contable

Los presentes estados financieros consolidados cubren los siguientes períodos:

- Estados de Situación Financiera Consolidados al 31 de diciembre de 2025 y 2024.
- Estados de Resultados Integrales por Función Consolidados por los años terminados al 31 de diciembre de 2025 y 2024.
- Estados de Cambios en el Patrimonio Neto Consolidados por los años terminados al 31 de diciembre de 2025 y 2024.
- Estados de Flujos de Efectivo Consolidados - Método Directo por los años terminados al 31 de diciembre de 2025 y 2024.

(c) Responsabilidad de la información y estimaciones realizadas

La información contenida en estos estados financieros consolidados es responsabilidad de la Administración, que manifiesta expresamente que se han aplicado en su totalidad los principios y criterios incluidos en las NIIF.

En la preparación de los estados financieros consolidados se han utilizado determinadas estimaciones realizadas por la Administración, para cuantificar algunos de los activos, pasivos, ingresos, gastos y compromisos que figuran registrados en ellos.

Estas estimaciones se refieren básicamente a:

- **Litigios y otras contingencias**

En los casos que la administración y los abogados de la Sociedad han opinado que las causas tienen un grado de posibilidad de ocurrencia, se ha constituido una provisión al respecto.

- **Uso de estimaciones y juicios**

La preparación de los estados financieros consolidados en conformidad con NIIF requiere que la administración realice estimaciones y supuestos relacionados con los montos reportados de activos y pasivos y revelaciones de activos y pasivos contingentes a la fecha de los estados financieros y los montos reportados de ingresos y gastos durante el período. Los resultados reales pueden diferir de estas estimaciones. Las partidas importantes sujetas a dicha estimación y supuestos incluyen la valuación de provisión de deudores incobrables y beneficios a los empleados.

Las estimaciones y supuestos subyacentes son revisados periódicamente. Las revisiones de las estimaciones contables son reconocidas en el período en que las estimaciones son revisadas y en los períodos futuros afectados.

PRINCE OF WALES COUNTRY CLUB S.A.I. Y SUBSIDIARIA

Notas a los estados financieros consolidados
Al 31 de diciembre de 2025 y 2024

2. Bases de preparación de los estados financieros consolidados, continuación

(d) Bases de conversión

Los activos y pasivos pactados en unidades de fomento UF se presentan al valor de cierre del año 2025, esto es \$39.727,96 (\$38.416,69 en 2024).

(e) Bases de consolidación

Los presentes estados financieros consolidados incluyen la combinación de todos los activos, pasivos, ingresos, gastos y flujos de efectivo de contenido similar de Prince of Wales Country Club S.A.I. y de Corporación Príncipe de Gales. En la consolidación se han eliminado todos los saldos y efectos en ingresos y gastos de todos los activos, pasivos, ingresos, gastos y flujos de efectivo de contenido similar resultantes de transacciones entre las entidades incluidas en ella.

Prince of Wales Country Club S.A.I. no tiene propiedad sobre la Corporación Príncipe de Gales, pero se consolida al calificar como una entidad de cometido específico (ECE) para la Sociedad.

La presentación de estos estados financieros consolidados para Prince of Wales Country Club S.A.I. y Corporación Príncipe de Gales se hace necesaria para exponer adecuadamente la relación operativa, administrativa y patrimonial entre ambas entidades, las que son complementarias en todos los aspectos, de modo tal que la Corporación Príncipe de Gales llega a ser una entidad fundamental para el funcionamiento de Prince of Wales Country Club S.A.I.

La definición de la Corporación Príncipe de Gales como una entidad de cometido específico (ECE) de Prince of Wales Country Club S.A.I. y su relación como la subsidiaria de la Sociedad matriz está sustentada por razones históricas y fundamentadas por los estatutos que sirven de base de la personalidad jurídica de la Corporación.

El valor patrimonial de la participación de los accionistas no controladores en el patrimonio y en los resultados de la sociedad consolidada se presenta en los rubros Patrimonio en el Estado de Situación Financiera Consolidado y "Ganancia atribuible a participaciones no controladas" en el Estado Consolidado de Resultados Integrales.

(f) Efectivo y equivalentes al efectivo

Bajo este rubro se registra el efectivo en, banco, fondos mutuos y depósitos a plazo a corto plazo de alta liquidez que son rápidamente realizables en caja y que tienen un bajo riesgo de cambios de su valor.

(g) Moneda de presentación y moneda funcional

Las partidas incluidas en los estados financieros se valorizan utilizando la moneda del entorno económico principal en que la Sociedad opera (moneda funcional). La moneda funcional es el peso chileno, que constituye, además, la moneda de presentación de los estados financieros.

PRINCE OF WALES COUNTRY CLUB S.A.I. Y SUBSIDIARIA

Notas a los estados financieros consolidados
Al 31 de diciembre de 2025 y 2024

2. Bases de preparación de los estados financieros consolidados, continuación

(h) Deudores comerciales y otras cuentas por cobrar

Se registran a su costo amortizado, correspondiendo éste al valor razonable inicial, menos las devoluciones del principal efectuadas, más los intereses devengados no cobrados calculados por el método de la tasa de interés efectiva.

El método de la tasa de interés efectiva es un método de cálculo del costo amortizado de un activo o un pasivo financiero (o de un grupo de activos o pasivos financieros) y de imputación del ingreso o gasto financiero a lo largo del período relevante. La tasa de interés efectiva es la tasa de descuento que iguala exactamente los flujos de efectivo por cobrar o por pagar estimados a lo largo de la vida esperada del instrumento financiero (o, cuando sea adecuado, en un período más corto) con el importe neto en libros del activo o pasivo financiero.

(i) Inventarios

Las existencias se valoran a su costo o a su valor neto realizable, el menor de los dos. El costo se determina por el método promedio ponderado. Los inventarios se valorizan al costo o valor neto realizable, el menor.

(j) Propiedades, planta y equipo

Los bienes de propiedades, planta y equipo son registrados al costo, excluyendo los costos de mantención periódica, menos depreciación acumulada, menos pérdidas por deterioro de valor.

El costo de los elementos de propiedades, planta y equipo comprende su precio de adquisición más todos los costos directamente relacionados con la ubicación del activo y su puesta en condiciones de funcionamiento según lo previsto por la gerencia.

Los costos posteriores o de reemplazo son registrados también en forma separada y depreciados en el tiempo que transcurre entre su adquisición y su reemplazo. Las reparaciones periódicas y/o menores se registran con cargo a resultados en la medida en que se incurre en las mismas.

La depreciación se calcula usando el método lineal considerando sus valores residuales y vidas útiles técnicas estimadas. El valor residual y la vida útil de los activos se revisan y ajustan si es necesario en cada cierre de los estados financieros.

Cuando el valor de un activo es superior a su importe recuperable estimado, su valor se reduce de forma inmediata hasta su importe recuperable.

Los años de vida útil estimados se resumen de la siguiente manera:

Rubro	Rango de años
Construcciones y obras de infraestructura	20 - 40 años
Maquinarias y equipos	1 - 7 años
Otros activos fijos	1 - 9 años

2. Bases de preparación de los estados financieros consolidados, continuación

(k) Deterioro del valor de los activos

A lo largo del ejercicio, y fundamentalmente en la fecha de cierre del mismo, se evalúa si existe algún indicio de que algún activo hubiera podido sufrir una pérdida por deterioro. En caso de que exista algún indicio se realiza una estimación del monto recuperable de dicho activo para determinar, en su caso, el monto del deterioro. Si se trata de activos identificables que no generan flujos de caja de forma independiente, se estima la recuperabilidad de la Unidad Generadora de Efectivo a la que pertenece el activo, entendiendo como tal el menor grupo identificable de activos que genera entradas de efectivo independientes.

El monto recuperable es el mayor entre el valor de mercado menos el costo necesario para su venta y el valor en uso, entendiendo por éste el valor actual de los flujos de caja futuros estimados.

(l) Pasivos financieros

Los pasivos financieros, se reconocen inicialmente por su valor justo, menos los costos de transacción, que son directamente atribuibles a la emisión de los mismos. Con posterioridad al reconocimiento inicial, los pasivos financieros se valoran a costo amortizado utilizando el método de la tasa efectiva. La tasa efectiva es la tasa que iguala exactamente los pagos futuros de caja con el valor neto inicial del pasivo.

(m) Arrendamientos

Los arrendamientos se clasifican como arrendamientos financieros siempre que los términos del arrendamiento transfieran sustancialmente todos los riesgos y las ventajas inherentes a la propiedad del activo arrendado. Todos los demás arrendamientos se clasifican como operativos.

Los derechos sobre los activos mantenidos en arrendamiento financiero se reconocen como activos al valor razonable de la propiedad arrendada (o, si son inferiores, por el valor presente de los pagos mínimos por arrendamiento) al inicio del arrendamiento. El correspondiente pasivo con el arrendador se incluye en el estado de situación financiera como una obligación por el arrendamiento financiero. Los pagos del arrendamiento se reparten entre cargas financieras y reducción de la obligación del arrendamiento, para así conseguir una tasa de interés constante sobre el saldo restante del pasivo. Los cargos financieros se deducen en la medición de resultados. Los activos mantenidos en arrendamiento jurídicamente no son propiedad de la Sociedad mientras no ejerza la opción de compra.

(n) Cuentas comerciales y otras cuentas por pagar

Las cuentas por pagar comerciales y otras cuentas por pagar se registran inicialmente a su valor justo y posteriormente se valorizan al costo amortizado de acuerdo con el método de la tasa de interés efectiva. Cuando el valor nominal de la cuenta por pagar no difiere significativamente de su valor justo, el reconocimiento se hace a su valor nominal.

Dentro de este rubro se contabilizan todas aquellas obligaciones con los trabajadores y con terceros relacionados con el negocio.

PRINCE OF WALES COUNTRY CLUB S.A.I. Y SUBSIDIARIA

Notas a los estados financieros consolidados
Al 31 de diciembre de 2025 y 2024

2. Bases de preparación de los estados financieros consolidados, continuación

(o) Beneficios a los empleados corrientes

El gasto por vacaciones se reconoce sobre base devengada y registrado de acuerdo con las remuneraciones del personal.

(p) Beneficios a los empleados no corrientes

La Sociedad tiene constituida una provisión para cubrir la indemnización por años de servicio que será pagada a su personal, de acuerdo con los contratos individuales y colectivos suscritos con sus trabajadores, la cual se registra a su valor corriente, debido a que el personal que tiene pactado este beneficio se encuentra en la edad o próximo a cumplir la edad de jubilación. El efecto, positivo o negativo, sobre las indemnizaciones derivadas por cambios en las estimaciones se registra directamente en resultados.

(q) Clasificación de saldos en corrientes y no corrientes

En el estado de situación financiera adjunto, los saldos se clasifican en función de sus vencimientos, es decir, como corrientes aquellos con vencimiento igual o inferior a doce meses y como no corrientes, los de vencimiento superior a dicho período.

(r) Impuesto a las ganancias e impuestos diferidos

El impuesto a las ganancias se registra de acuerdo con las disposiciones tributarias vigentes.

Los efectos de impuestos diferidos originados por las diferencias entre el estado de situación financiera y el estado de situación tributaria se encuentran registrados sobre base devengada.

(s) Transacciones con entidades relacionadas

La Sociedad revela en notas a los estados financieros las transacciones y saldos con entidades relacionadas. Se ha informado separadamente las transacciones de la Sociedad, y el personal clave de la Administración de la entidad y otras entidades relacionadas.

Personal clave de la Gerencia son aquellas personas que tienen autoridad y responsabilidad para planificar, dirigir y controlar las actividades de la Sociedad, ya sea directa o indirectamente, incluyendo cualquier miembro del Directorio y/o Administración Superior.

(t) Reconocimiento de ingresos y gastos

Los principales ingresos de la Sociedad corresponden a cuotas sociales, servicios a socios y arriendos, los cuales son registrados sobre base devengada.

Un gasto se reconoce de forma inmediata cuando un desembolso no genera beneficios económicos futuros o cuando no cumple los requisitos necesarios para su registro como activo.

PRINCE OF WALES COUNTRY CLUB S.A.I. Y SUBSIDIARIA

Notas a los estados financieros consolidados
Al 31 de diciembre de 2025 y 2024

2. Bases de preparación de los estados financieros consolidados, continuación

(u) Estado de flujo de efectivo

El estado de flujos de efectivo recoge los movimientos de caja realizados durante el ejercicio, determinados por el método directo. En estos estados de flujos de efectivo se utilizan las siguientes expresiones:

- **Flujos de efectivo** - Son las entradas y salidas de efectivo o de otros medios equivalentes, entendiendo por éstos las inversiones a plazo inferior a tres meses de gran liquidez y bajo riesgo de alteraciones en su valor.
- **Actividades de operación** - Son las actividades que constituyen la principal fuente de ingresos ordinarios de la Sociedad, así como otras actividades que no puedan ser calificadas como de inversión o financiamiento.
- **Actividades de inversión** - Son las actividades de adquisición, enajenación o disposición por otros medios de activos no corrientes y otras inversiones no incluidas en el efectivo y sus equivalentes.
- **Actividades de financiación** - Son las actividades que producen cambios en el tamaño y composición del patrimonio neto y de los pasivos de carácter financiero.

(v) Reclasificaciones

Se realizó reclasificación de presentación en cuentas patrimoniales al 31 de diciembre de 2023. Dichos montos no son significativos.

3. Uniformidad

Los estados financieros que se incluyen en el presente informe para efectos comparativos han sido preparados de acuerdo con NIIF, siendo los principios y criterios contables aplicados en forma consistente con el año anterior.

PRINCE OF WALES COUNTRY CLUB S.A.I. Y SUBSIDIARIA

Notas a los estados financieros consolidados
Al 31 de diciembre de 2025 y 2024

4. Nuevos pronunciamientos contables

(a) Pronunciamientos contables vigentes

Los siguientes pronunciamientos contables son de aplicación obligatoria a partir del período iniciado el 1 de enero de 2025:

Modificaciones a las Normas de Contabilidad NIIF	Fecha de aplicación obligatoria
Ausencia de convertibilidad (Modificación a la NIC 21)	Períodos anuales que comienzan en o después del 1 de enero de 2025. Se permite adopción anticipada.
Revelaciones sobre incertidumbres en los estados financieros (Modificaciones a los ejemplos ilustrativos de las NIIF 7, NIIF 18, NIC 1, NIC 8, NIC 36 y NIC 37)	No se proporciona fecha de entrada en vigor ni requisitos de transición, ya que los ejemplos ilustrativos no forman parte integral de las Normas de Contabilidad NIIF, sino que proporcionan información adicional sobre los requisitos de divulgación existentes.

La adopción de estas enmiendas no generó impactos en los estados financieros consolidados del Grupo en la fecha de aplicación inicial.

PRINCE OF WALES COUNTRY CLUB S.A.I. Y SUBSIDIARIA

Notas a los estados financieros consolidados
Al 31 de diciembre de 2025 y 2024

4. Nuevas normas, interpretaciones y enmiendas, continuación

(b) Pronunciamientos contables aún no vigentes

Los siguientes pronunciamientos contables emitidos son aplicables a los períodos anuales que comienzan después del 1 de enero de 2026, y no han sido aplicados en la preparación de estos estados financieros consolidados. Prince of Wales Country Club S.A.I. y Subsidiarias tiene previsto adoptar los pronunciamientos contables que les correspondan en sus respectivas fechas de aplicación y no anticipadamente.

Modificaciones a las Normas de Contabilidad NIIF	Fecha de aplicación obligatoria
<i>Clasificación y medición de instrumentos financieros (Modificaciones a la NIIF 9 y NIIF 7 – Revisión de post-implementación)</i>	Períodos anuales que comienzan en o después del 1 de enero de 2026. Se permite adopción anticipada.
<i>Mejoras Anuales a las Normas de Contabilidad NIIF – Volumen 11</i>	Períodos anuales que comienzan en o después del 1 de enero de 2026. Se permite adopción anticipada.
<i>Contratos referidos a la electricidad dependiente de la naturaleza (Modificaciones a la NIIF 9 y NIIF 7)</i>	Períodos anuales que comienzan en o después del 1 de enero de 2026. Se permite adopción anticipada.
<i>Actualización de la NIIF 19 Subsidiarias sin Obligación Pública de Rendir Cuentas: Información a Revelar</i>	Períodos anuales que comienzan en o después del 1 de enero de 2027. Se permite adopción anticipada.
<i>Conversión a una moneda de presentación hiperinflacionaria (Modificaciones a la NIC 21)</i>	Períodos anuales que comienzan en o después del 1 de enero de 2027. Se permite adopción anticipada.
<i>Venta o Aportaciones de Activos entre un Inversor y su Asociada o Negocio Conjunto (Modificaciones a la NIIF 10 y NIC 28)</i>	Fecha efectiva diferida indefinidamente. Se permite adopción anticipada.
Nuevas Normas de Contabilidad NIIF	Fecha de aplicación obligatoria
<i>NIIF 18 Presentación y Revelación en Estados Financieros</i>	Períodos anuales que comienzan en o después del 1 de enero de 2027. Se permite adopción anticipada.
<i>NIIF 19 Subsidiarias sin Obligación Pública de Rendir Cuentas: Información a Revelar (Actualizada)</i>	Períodos anuales que comienzan en o después del 1 de enero de 2027. Se permite adopción anticipada.

La Administración no ha efectuado una evaluación formal de estas nuevas NIIF o modificaciones, sin embargo, no se espera que estos pronunciamientos contables emitidos aún no vigentes, tengan un impacto significativo sobre los estados financieros consolidados.

5. Gestión del riesgo financiero

Los principales riesgos a que se ve expuesta la Sociedad son:

(a) Por siniestros

La Sociedad tiene asegurados sus bienes contra toda eventualidad, según consta en las respectivas pólizas de seguros.

(b) Por tasa de interés

La Sociedad mantiene un préstamo con el Banco Security. El capital de este crédito mantiene su valor nominal en pesos y los intereses se pagan mensualmente en forma vencida en las mismas fechas que el capital, a una tasa TAB Nominal de 30 días más 1,3%. Esta tasa se ajusta mensualmente en la fecha de pago.

(c) Riesgo por liquidez

La Administración realiza un seguimiento de las previsiones de la reserva de liquidez en función de los flujos de efectivo esperados.

El riesgo de liquidez se controla periódicamente de manera de percibir, detectar y corregir las desviaciones para aminorar posibles efectos en los flujos esperados.

La Sociedad opera sobre la base de presupuestos de caja anuales, los cuales se ajustan a los ingresos esperados por concepto de cuotas sociales. Estos últimos son históricamente estables y no presentan fluctuaciones significativas entre períodos ni dentro del año presupuestario.

(d) Principal riesgo financiero

El principal riesgo financiero está asociado a la variación de la unidad de fomento de los pasivos financieros. Este riesgo está mitigado ya que reglamentariamente las cuotas sociales se reajustan al menos en la tasa de inflación.

(e) Otros antecedentes

La Sociedad no mantiene garantías tomadas para asegurar el cobro de operaciones crediticias.

Las cuentas por cobrar tienen una alta certeza de cobro al estar relacionadas directamente a sus socios y accionistas.

PRINCE OF WALES COUNTRY CLUB S.A.I. Y SUBSIDIARIA

Notas a los estados financieros consolidados
Al 31 de diciembre de 2025 y 2024

6. Efectivo y equivalente al efectivo

El efectivo y el equivalente a efectivo en el estado de situación financiera comprenden lo siguiente:

	Moneda	31.12.2025 M\$	31.12.2024 M\$
Banco Security	Pesos	136.514	564.817
Banco Security	Dólar	6.941	19.242
Caja	Pesos	3.921	3.992
Fondo fijo	Pesos	1.768	1.917
Fondos Mutuos (a)	Pesos	853.140	-
Totales		<u>1.002.284</u>	<u>589.968</u>

a) Fondo Mutuo

La composición de los Fondos Mutuos al 31.12.2025 es la siguiente:

Nombre Institución Financiera	Tipo de Fondo	N° Cuotas	Saldo Final M\$
Inversiones Security	GOLD SERIE B	60.018,3967	303.464
Inversiones Security	PLUS SERIE D	324.163,7048	550.126
Total			<u>853.140</u>

El efectivo y equivalente al efectivo no tienen restricciones de disponibilidad.

No existen restricciones en la disponibilidad o uso del efectivo y equivalente al efectivo.

PRINCE OF WALES COUNTRY CLUB S.A.I. Y SUBSIDIARIA

Notas a los estados financieros consolidados
Al 31 de diciembre de 2025 y 2024

7. Otros activos no financieros corrientes

El detalle de otros activos no financieros corrientes es el siguiente:

	31.12.2025	31.12.2024
Corriente	M\$	M\$
Otros Gastos Anticipados	77.838	85.758
Totales	<u>77.838</u>	<u>85.758</u>
	31.12.2025	31.12.2024
No corriente	M\$	M\$
IVA crédito fiscal	1.536.947	1.083.219
Provisión IVA Crédito Fiscal (a)	(104.853)	(104.853)
Totales	<u>1.432.094</u>	<u>978.366</u>

- (a) Al 31 de diciembre de 2025 y 2024, la Filial Corporación Príncipe de Gales presenta saldos de IVA crédito fiscal. De acuerdo con las políticas contables del Grupo, la Administración evalúa periódicamente la recuperabilidad de este activo, reconociendo una provisión por deterioro por aquella porción cuya recuperación futura no se considera probable.

El saldo neto del activo por IVA crédito fiscal de la Corporación, ascendente a M\$283.517 al 31 de diciembre de 2025, se considera recuperable. Esta estimación se fundamenta en el plan de negocios de la subsidiaria, el cual incluye la realización de nuevos eventos y la venta de servicios afectos a IVA durante futuros ejercicios. La Gerencia proyecta que los débitos fiscales generados por estas actividades comerciales serán suficientes para permitir la utilización completa de dicho crédito neto.

PRINCE OF WALES COUNTRY CLUB S.A.I. Y SUBSIDIARIA

Notas a los estados financieros consolidados
Al 31 de diciembre de 2025 y 2024

8. Deudores comerciales y cuentas por cobrar

El detalle de los deudores comerciales y cuentas por cobrar es el siguiente:

	31.12.2025	31.12.2024
	M\$	M\$
Deudores por ventas comerciales	468.300	394.794
Cuentas por cobrar (a)	-	118.788
Documentos por cobrar comerciales	43.998	52.536
Deudores varios	62.753	36.647
Deudores por cuotas de incorporación	44.104	10.440
Provisión deudores incobrables	<u>(121.095)</u>	<u>(132.525)</u>
Totales	<u>498.060</u>	<u>480.680</u>

(a) Corresponde a una cuenta por cobrar a aseguradora Southbridge Compañía de Seguros Generales S.A por siniestros del temporal 2025. Este fue recuperado el 11 de febrero de 2025.

El cuadro de vencimiento de los deudores comerciales y otras cuentas por cobrar es el siguiente:

Cuadro vencimiento	31.12.2025	31.12.2024
	M\$	M\$
Vigentes	349.552	346.193
0-90 días	111.406	110.336
91-180 días	25.765	25.518
181-360 días	11.336	11.225
Más de 1 año	<u>121.095</u>	<u>119.932</u>
Totales	<u>619.155</u>	<u>613.206</u>

El movimiento de la provisión de deudores incobrables ocurrido entre el 1 de enero y al 31 de diciembre de 2025 y 2024, se presenta a continuación:

	31.12.2025	31.12.2024
	M\$	M\$
Saldo inicial	132.525	132.525
Incremento	-	-
Aplicaciones contra la provisión	<u>(11.430)</u>	<u>-</u>
Total bruto	<u>121.095</u>	<u>132.525</u>

PRINCE OF WALES COUNTRY CLUB S.A.I. Y SUBSIDIARIA

Notas a los estados financieros consolidados
Al 31 de diciembre de 2025 y 2024

9. Inventarios

El detalle del inventario es el siguiente:

	31.12.2025	31.12.2024
	M\$	M\$
Alimentos	59.889	51.332
Bebidas, vino y licores	36.639	28.722
Otros	101.829	49.814
Provisión de obsolescencia	(14.956)	-
Totales	<u>183.401</u>	<u>129.868</u>

Al 31 de diciembre de 2025 y 2024 se han reconocido en el costo de venta M\$ 1.836.609 y M\$ 1.666.946.

Movimiento de la provisión de obsolescencia al 31 de diciembre de 2025 y 2024:

	31.12.2025	31.12.2024
	M\$	M\$
Saldo inicial al 1 de enero	-	-
Provisión del año	14.956	-
Saldo al 31 de diciembre	<u>14.956</u>	<u>-</u>

PRINCE OF WALES COUNTRY CLUB S.A.I. Y SUBSIDIARIA

Notas a los estados financieros consolidados
Al 31 de diciembre de 2025 y 2024

10. Activos por impuestos corrientes

El detalle de los activos por impuestos corrientes es el siguiente:

	31.12.2025	31.12.2024
	M\$	M\$
Otros impuestos por recuperar Crédito Sence	50.650	650
Totales	<u>50.650</u>	<u>650</u>

11. Activos intangibles distintos de la plusvalía

El detalle de los activos intangibles distintos de la plusvalía es el siguiente:

	31.12.2025	31.12.2024
	M\$	M\$
Software	206.734	145.141
Amortización acumulada software	(110.231)	(65.363)
Totales	<u>96.503</u>	<u>79.778</u>

Los movimientos de los intangibles del periodo fueron los siguientes:

Costo	31.12.2025	31.12.2024
	M\$	M\$
Saldo inicial	79.778	52.196
Adiciones	61.593	46.816
Gasto por amortización	(44.868)	(19.234)
Totales	<u>96.503</u>	<u>79.778</u>

PRINCE OF WALES COUNTRY CLUB S.A.I. Y SUBSIDIARIA

Notas a los estados financieros consolidados
Al 31 de diciembre de 2025 y 2024

12. Saldos y transacciones con entidades relacionadas

El detalle de saldos y transacciones con entidades relacionadas no corrientes es el siguiente:

(a) Cuentas por cobrar, no corrientes

Entidad	País de origen	Tipo de relación	Transacción	Moneda	31.12.2025 M\$	31.12.2024 M\$
Inversiones Príncipe de Gales S.A.	Chile	Accionista controlador	Cuenta corriente	\$	44.687	44.514
	Totales				<u>44.687</u>	<u>44.514</u>

Corresponde a préstamos en cuenta corriente que no devengan intereses ni reajustes y existe plazo de vencimiento.

(b) Transacciones

Las principales transacciones con entidades relacionadas son las siguientes:

Sociedad	Tipo de relación	Transacción	31.12.2025		31.12.2024	
			Monto M\$	Efecto en resultados (cargo) / abono	Monto M\$	Efecto en resultados (cargo) / abono
Inversiones Príncipe de Gales S.A.	Accionista controlador	Cuenta corriente	173	-	163	-

(c) Directorio y alta Administración

Al 31 de diciembre de 2025 y 2024 no existen saldos por cobrar y pagar entre las Sociedades, sus directores y miembros de la alta Administración. Tampoco se efectuaron transacciones entre la Sociedad y los miembros de la Alta Administración durante los años terminados en esas fechas.

(d) Garantías constituidas a favor de los directores y de la Gerencia

No existen garantías constituidas a favor de los directores y de la Gerencia.

PRINCE OF WALES COUNTRY CLUB S.A.I. Y SUBSIDIARIA

Notas a los estados financieros consolidados
Al 31 de diciembre de 2025 y 2024

13. Propiedades, planta y equipo

El detalle de las propiedades, planta y equipo es el siguiente:

	31.12.2025	31.12.2024
	M\$	M\$
Clase de propiedades, planta y equipo neto:		
Terreno	8.038.755	8.038.755
Construcciones y obras de infraestructuras	5.275.685	4.907.794
Maquinarias y equipos	331.738	375.686
Activos en leasing	14.911	60.479
Otros	57.559	4.443
Totales	<u>13.718.648</u>	<u>13.387.157</u>
	31.12.2025	31.12.2024
	M\$	M\$
Clase de propiedades, planta y equipo bruto:		
Terreno	8.038.755	8.038.755
Construcciones y obras de infraestructuras	14.783.543	13.920.967
Maquinarias y equipos	3.267.615	3.183.393
Activos en leasing	265.518	265.518
Otros	145.140	85.018
Totales	<u>26.500.571</u>	<u>25.493.651</u>
	31.12.2025	31.12.2024
	M\$	M\$
Depreciación acumulada de propiedades, planta y equipos:		
Construcciones y obras de infraestructuras	(9.507.858)	(9.013.173)
Maquinarias y equipos	(2.935.877)	(2.807.707)
Activos en leasing	(250.607)	(205.039)
Otros	(87.581)	(80.575)
Totales	<u>(12.781.923)</u>	<u>(12.106.494)</u>

PRINCE OF WALES COUNTRY CLUB S.A.I. Y SUBSIDIARIA

Notas a los estados financieros consolidados
Al 31 de diciembre de 2025 y 2024

13. Propiedades, planta y equipo, continuación

Los movimientos en propiedades, planta y equipos del año fueron los siguientes:

Costos:	Construcciones y obras de infraestructura					Total M\$
	Terrenos M\$	infraestructura M\$	Maquinarias y equipos M\$	Activos en leasing M\$	Otros M\$	
Saldo al 1 de enero de 2025	8.038.755	13.920.967	3.183.393	265.518	85.018	25.493.651
Adiciones	-	862.576	84.222	-	60.122	1.006.920
Saldo al 31 de diciembre de 2025	8.038.755	14.783.543	3.267.615	265.518	145.140	26.500.571
Depreciación acumulada:						
Saldo inicial al 01.01.2025	-	(9.013.173)	(2.807.707)	(205.039)	(80.575)	(12.106.494)
Gasto por depreciación	-	(494.685)	(128.170)	(45.568)	(7.006)	(675.429)
Saldo 31 de diciembre de 2025	-	(9.507.858)	(2.935.877)	(250.607)	(87.581)	(12.781.923)
Total propiedad, planta y equipo, neto	8.038.755	5.275.685	331.738	14.911	57.559	13.718.648

Costos:	Construcciones y obras de infraestructura					Total M\$
	Terrenos M\$	infraestructura M\$	Maquinarias y equipos M\$	Activos en leasing M\$	Otros M\$	
Saldo al 1 de enero de 2024	8.038.755	13.185.656	3.081.751	265.518	80.010	24.651.690
Adiciones	-	735.311	101.642	-	5.008	841.961
Saldo al 31 de diciembre de 2024	-	13.920.967	3.183.393	265.518	85.018	25.493.651
Depreciación acumulada:						
Saldo inicial al 01.01.2024	-	(8.546.400)	(2.663.261)	(151.941)	(75.610)	(11.437.212)
Gasto por depreciación	-	(466.773)	(144.446)	(53.098)	(4.965)	(669.282)
Saldo 31 de diciembre de 2024	-	(9.013.173)	(2.807.707)	(205.039)	(80.575)	(12.106.494)
Total propiedad, planta y equipo, neto	8.038.755	4.907.794	375.686	60.479	4.443	13.387.157

14. Otros pasivos financieros

El detalle de los otros pasivos financieros corrientes y no corrientes es el siguiente:

	31.12.2025		31.12.2024	
	Corrientes M\$	No corrientes M\$	Corrientes M\$	No corrientes M\$
Obligación con bancos (a)	30.874	71.847	24.147	103.727
Obligación por leasing (b)	16.972	9.074	26.421	25.198
Totales	47.846	80.921	50.568	128.925

PRINCE OF WALES COUNTRY CLUB S.A.I. Y SUBSIDIARIA

Notas a los estados financieros consolidados
Al 31 de diciembre de 2025 y 2024

14. Otros pasivos financieros, continuación

(a) Obligación con bancos

Rut	Entidad deudora	Entidad acreedora	Moneda	Tasa efectiva %	Tasa nominal %	Hasta 90 días M\$	90 días 1 año M\$	Corriente M\$	No corriente M\$
31.12.2025			\$						
90.129.000-8	PWCCSAI	Banco Security	\$	4,5	4,5	7.718	23.156	30.874	71.847
Total						<u>7.718</u>	<u>23.156</u>	<u>30.874</u>	<u>71.847</u>

Rut	Entidad deudora	Entidad acreedora	Moneda	Tasa efectiva %	Tasa nominal %	Hasta 90 días M\$	90 días 1 año M\$	Corriente M\$	No corriente M\$
31.12.2024			\$						
90.129.000-8	PWCCSAI	Banco Security	\$	4,5	4,5	7.016	17.131	24.147	103.727
Total						<u>7.016</u>	<u>17.131</u>	<u>24.147</u>	<u>103.727</u>

PRINCE OF WALES COUNTRY CLUB S.A.I. Y SUBSIDIARIA

Notas a los estados financieros consolidados
Al 31 de diciembre de 2025 y 2024

14. Otros pasivos financieros corrientes y no corrientes, continuación

(a) Revelaciones

Pasivos que se originan de actividades de financiamiento	Flujos de efectivo de financiamiento				Cambios que no representan flujo de efectivo				
	Saldo al 01.01.2025 M\$	Provenientes (nuevos) M\$	Utilizados (pagados) M\$	Total M\$	Transferencia deuda M\$	Diferencias de Cambio M\$	Nuevos arrendamientos financieros M\$	Total cambios M\$	Saldo al 31.12.2025 M\$
Préstamos bancarios	127.874	-	(29.484)	(29.484)	-	4.331	-	(25.153)	102.721
Obligaciones por leasing	51.619	-	(31.627)	(31.627)	-	6.054	-	(25.573)	26.046
Total	179.493	-	(61.111)	(61.111)	-	10.385	-	(50.726)	128.767

Pasivos que se originan de actividades de financiamiento	Flujos de efectivo de financiamiento				Cambios que no representan flujo de efectivo				
	Saldo al 01.01.2024 M\$	Provenientes (nuevos) M\$	Utilizados (pagados) M\$	Total M\$	Transferencia deuda M\$	Diferencias de Cambio M\$	Nuevos arrendamientos financieros M\$	Total cambios M\$	Saldo al 31.12.2024 M\$
Préstamos bancarios	240.310	-	(118.641)	(118.641)	-	6.205	-	(112.436)	127.874
Obligaciones por leasing	90.779	-	(45.358)	(45.358)	-	6.198	-	(39.160)	51.619
Total	331.089	-	(163.999)	(163.999)	-	12.403	-	(151.596)	179.493

PRINCE OF WALES COUNTRY CLUB S.A.I. Y SUBSIDIARIA

Notas a los estados financieros consolidados
Al 31 de diciembre de 2025 y 2024

14. Otros pasivos financieros, continuación

(b) Obligaciones por leasing

El detalle de las obligaciones por leasing de Prince of Wales Country S.A.I y Subsidiaria es el siguiente:

	31.12.2025	31.12.2024
	M\$	M\$
Corriente:		
Banco Security	17.493	27.569
Intereses diferidos, corrientes	(521)	(1.148)
Totales	<u>16.972</u>	<u>26.421</u>
No corriente:		
Banco Security	9.819	26.722
Intereses diferidos, corrientes	(745)	(1.524)
Totales	<u>9.074</u>	<u>25.198</u>

15. Cuentas comerciales y otras cuentas por pagar

El detalle de las cuentas comerciales y otras cuentas por pagar corrientes es el siguiente:

	31.12.2025	31.12.2024
	M\$	M\$
Proveedores	857.166	561.250
Leyes sociales	92.410	81.102
IVA débito fiscal	69.979	65.671
Otros acreedores	42.812	59.793
Otras cuentas por pagar	10.583	10.694
Retención segunda categoría	11.024	9.665
Finiquito por pagar	1.017	8.333
Impuesto único por pagar	7.584	6.889
Cheques girados y no cobrados	26.772	-
Totales	<u>1.119.347</u>	<u>803.397</u>

PRINCE OF WALES COUNTRY CLUB S.A.I. Y SUBSIDIARIA

Notas a los estados financieros consolidados
Al 31 de diciembre de 2025 y 2024

16. Provisiones por beneficios de empleados corrientes y no corrientes

El detalle de provisiones por beneficios de empleados corrientes y no corrientes es la siguiente:

Corrientes:

	31.12.2025	31.12.2024
	M\$	M\$
Provisión de vacaciones	268.876	232.573
Totales	<u>268.876</u>	<u>232.573</u>

17. Otros pasivos no financieros, corrientes

El detalle de otros pasivos no financieros corrientes es la siguiente:

	31.12.2025	31.12.2024
	M\$	M\$
Otros ingresos anticipados (1)	171.533	229.531
Garantías por eventos y deporte	90.475	77.590
Cuotas sociales no devengadas	26.449	7.891
Totales	<u>288.457</u>	<u>315.012</u>

(1) Corresponde principalmente a ingresos anticipados de Summer Activities y antena de Movistar.

18. Impuesto a las ganancias e impuestos diferidos

Impuesto a las ganancias - Prince of Wales Country Club S.A.I registró una pérdida tributaria ascendente a M\$2.987.154 (M\$2.767.330 en 2024). Corporación Príncipe de Gales registró una pérdida tributaria ascendente a M\$7.297.103 (M\$6.721.031 en 2024).

La Corporación Príncipe de Gales, reconoce como ingreso no renta todos los ingresos provenientes de cuotas de incorporación y cuotas sociales de acuerdo a lo establecido en el Artículo N°17, N°11 de la ley sobre impuesto a la renta; los costos y gastos efectuados que son imputables a estos ingresos no renta, son agregados a la determinación de la renta líquida imponible, en conformidad a lo establecido en el Artículo N°33, N°1 Letra e) de la Ley sobre Impuesto a la Renta.

Al 31 de diciembre de 2025 y 2024 la Sociedad no presenta activos por impuestos diferidos por concepto de pérdida tributaria debido a que la administración no estima reversar dicha pérdida.

PRINCE OF WALES COUNTRY CLUB S.A.I. Y SUBSIDIARIA

Notas a los estados financieros consolidados
Al 31 de diciembre de 2025 y 2024

19. Patrimonio

Prince of Wales Country Club S.A.I

(a) Capital emitido

El capital social autorizado, suscrito y pagado al 31 de diciembre de 2025 y 2024 es el siguiente:

	31.12.2025 M\$	31.12.2024 M\$
Capital pagado	1.340.491	1.257.547
Totales	<u>1.340.491</u>	<u>1.257.547</u>

(b) Accionistas Prince of Wales Country Club S.A.I.

El detalle de los principales accionistas es el siguiente:

31.12.2025 Accionistas	Accionistas	Tipo de acciones			Participación %
		Serie A	Serie B	Preferidas	
Inversiones Príncipe de Gales	5.752	277	4.416	1.059	15,65%
Depósito Central de Valores S.A.	770	770	-	-	2,09%
BCI Corredores de Bolsa	504	7	407	90	1,37%
The Royal British Legion Santiago	340	10	323	7	0,93%
The Theodore Gandy Association	210	-	210	-	0,57%
María Ana Goncalves	122	122	-	-	0,33%
The First National City Bank	120	-	120	-	0,33%
Ada Crew	100	-	100	-	0,27%
Corporación de Fomento de la Producción	100	20	56	24	0,27%
Finning Chile	100	-	100	-	0,27%
The Coca-Cola Export Corp.	80	-	80	-	0,22%
Inversiones San Antonio Ltda.	75	-	75	-	0,20%

31.12.2024 Accionistas	Accionistas	Tipo de acciones			Participación %
		Serie A	Serie B	Preferidas	
Inversiones Príncipe de Gales	5.752	277	4.416	1.059	15,84
Depósito Central de Valores S.A.	767	767	-	-	2,11
BCI Corredores de Bolsa	504	7	407	90	1,39
The Royal British Legion Santiago	340	10	323	7	0,94
The Theodore Gandy Association	210	-	210	-	0,58
María Ana Goncalves	122	122	-	-	0,34
The First National City Bank	120	-	120	-	0,33
Ada Crew	100	-	100	-	0,28
Corporación de Fomento de la Producción	100	20	56	24	0,28
Finning Chile	100	-	100	-	0,28
The Coca-Cola Export Corp.	80	-	80	-	0,22
Inversiones San Antonio Ltda.	75	-	75	-	0,21

PRINCE OF WALES COUNTRY CLUB S.A.I. Y SUBSIDIARIA

Notas a los estados financieros consolidados
Al 31 de diciembre de 2025 y 2024

19. Patrimonio, continuación

(c) Gestión de capital

Durante el año terminado al 31 de diciembre de 2025, se vendieron 431 acciones clase A, las que se encuentran pagadas con el equivalente a M\$82.944. Durante el año terminado al 31 de diciembre de 2024, se vendieron 280 acciones clase A, las que se encuentran pagadas con el equivalente a M\$54.774.

(d) Otras reservas

El detalle de las otras reservas es el siguiente:

	31.12.2025	31.12.2024
	M\$	M\$
Efectos revalorización convergencia a IFRS	9.032.680	9.032.680
Totales	<u>9.032.680</u>	<u>9.032.680</u>

(e) Pérdidas acumuladas

El detalle de las pérdidas acumuladas es el siguiente:

	31.12.2025	31.12.2024
	M\$	M\$
Saldos al inicio del ejercicio	(3.417.886)	(3.540.880)
Ganancia (pérdida) del año	(26.469)	122.994
Totales	<u>(3.444.355)</u>	<u>(3.417.886)</u>

(f) Dividendos

Al 31 de diciembre de 2025 y 2024, no se ha efectuado pago de dividendos.

PRINCE OF WALES COUNTRY CLUB S.A.I. Y SUBSIDIARIA

Notas a los estados financieros consolidados
Al 31 de diciembre de 2025 y 2024

19. Patrimonio, continuación

(g) Participaciones no controladoras

Las participaciones no controladoras representan la porción del patrimonio y del resultado del ejercicio de una subsidiaria que no es atribuible, directa o indirectamente, a la controladora.

El Grupo consolida los estados financieros de su subsidiaria, Corporación Príncipe de Gales. La Sociedad Prince of Wales Country Club S.A.I. ejerce el control sobre esta filial en virtud de las disposiciones establecidas en sus estatutos sociales, que le otorgan el poder de dirigir sus actividades relevantes y de operación, principalmente a través de la designación de su administración y directorio.

Dado que la controladora, Prince of Wales Country Club S.A.I., no posee participación accionaria en la Corporación Príncipe de Gales, el 100% del patrimonio neto y el 100% del resultado del ejercicio de la filial son atribuidos a las participaciones no controladoras.

A continuación, se presenta la información financiera resumida de la subsidiaria, Corporación Príncipe de Gales, cuyos saldos son atribuibles en su totalidad a las participaciones no controladoras:

Sociedad	31.12.2025	31.12.2024
Patrimonio Neto de la Subsidiaria	8.018.354	7.022.375
Resultado del Ejercicio de la Subsidiaria	557.110	58.320

20. Ingresos de actividades ordinarias

El detalle de los ingresos por actividades ordinarias es la siguiente:

	31.12.2025	31.12.2024
	M\$	M\$
Ingresos operacionales	9.106.644	8.279.775
Cuotas de incorporación	1.283.486	842.730
Otros	174.235	60.367
Totales	<u>10.564.365</u>	<u>9.182.872</u>

PRINCE OF WALES COUNTRY CLUB S.A.I. Y SUBSIDIARIA

Notas a los estados financieros consolidados
Al 31 de diciembre de 2025 y 2024

21. Costos de ventas

El detalle de los costos de ventas es la siguiente:

	31.12.2025	31.12.2024
	M\$	M\$
Suministros y materiales de operación y mantención	(3.800.621)	(4.107.815)
Remuneración personal de operación y mantención	(3.571.037)	(2.688.894)
Depreciación y Amortización	<u>(720.297)</u>	<u>(688.516)</u>
Totales	<u><u>(8.091.955)</u></u>	<u><u>(7.485.225)</u></u>

22. Gastos de administración

Los gastos de administración al 31 de diciembre de 2025 y 2024, son los siguientes:

	31.12.2025	31.12.2024
	M\$	M\$
Remuneraciones y otros beneficios del personal	(1.269.433)	(1.142.514)
Gastos generales	<u>(610.610)</u>	<u>(433.901)</u>
Totales	<u><u>(1.880.043)</u></u>	<u><u>(1.576.415)</u></u>

23. Ingresos financieros

El detalle de los ingresos financieros es el siguiente

	31.12.2025	31.12.2024
	M\$	M\$
Intereses fondos mutuos y depósitos a plazos	<u>26.711</u>	<u>36.276</u>
Totales	<u><u>26.711</u></u>	<u><u>36.276</u></u>

PRINCE OF WALES COUNTRY CLUB S.A.I. Y SUBSIDIARIA

Notas a los estados financieros consolidados
Al 31 de diciembre de 2025 y 2024

24. Otros ingresos

El detalle de los otros ingresos es el siguiente

	31.12.2025	31.12.2024
	M\$	M\$
Recuperación siniestro (a)	-	118.788
Otros ingresos	-	463
Totales	<u>-</u>	<u>119.251</u>

- (a) Corresponde a recuperación por siniestro de temporales 2024 por un monto de UF3.095,51UF de aseguradora Southbridge Compañía de Seguros Generales S.A Este fue recuperado el 11 de febrero de 2025.

25. Costos financieros

El detalle de los costos financieros es el siguiente:

	31.12.2025	31.12.2024
	M\$	M\$
Intereses préstamos bancarios	(14.003)	(22.879)
Comisión y mantención	(101.596)	(106.563)
Totales	<u>(115.599)</u>	<u>(129.442)</u>

26. Contingencias y restricciones

Garantías a Terceros

En virtud del contrato de permanencia firmado por Prince of Wales Country Club S.A.I y la Corporación con la Asociación de Canalistas Sociedad del Canal de Maipo, la Sociedad constituyó hipoteca en primer grado, de conformidad a los artículos ciento diez y ciento once del Código de Aguas, sobre sus derechos de aprovechamiento de agua consistentes o equivalentes en i) dos regadores y doscientos setenta y cinco milésimas de regador, dentro de los dos y medio regadores del Canal de Maipo, que corresponden a dos propiedades que forman parte del Fundo Tobalaba, ii) uno coma quinientos cincuenta y cinco regadores del Canal de Maipo, que se captan gravitacionalmente del Río Maipo, mediante la bocatoma del Canal San Carlos, Ramal Las Perdices, e iii) un regador y cinco mil seiscientos veinticinco diez milésimos de regador del Canal de Maipo. Además, constituyó prohibición de gravar y enajenar a cualquier título los mencionados derechos de agua. Durante la vigencia del contrato (24.09.2010 - 31.12.2099), la Sociedad deberá abstenerse de ejercitar su derecho a solicitar el traslado de los derechos de agua, de conformidad a lo dispuesto en los artículos ciento sesenta y tres y siguientes del Código de Aguas, o aquél que lo modifique o reemplace, así como también, abstenerse de renunciar a sus derechos de agua materia del contrato.

PRINCE OF WALES COUNTRY CLUB S.A.I. Y SUBSIDIARIA

Notas a los estados financieros consolidados
Al 31 de diciembre de 2025 y 2024

27. Distribución del personal

La distribución de personal al 31 de diciembre de 2025 y 2024 es la siguiente:

31.12.2025	Gerentes y jefaturas	Trabajadores y otros	Total
Prince of Wales Country Club S.A.I.	-	-	-
Corporación Príncipe de Gales	13	239	252
Total	<u>13</u>	<u>239</u>	<u>252</u>
31.12.2024	Gerentes y jefaturas	Trabajadores y otros	Total
Prince of Wales Country Club S.A.I.	-	-	-
Corporación Príncipe de Gales	12	250	262
Total	<u>12</u>	<u>250</u>	<u>262</u>

28. Sanciones

Ni Prince of Wales Country Club S.A.I. y Corporación ni ninguno de sus directores o administradores han sido afectados por sanciones de ninguna naturaleza por parte de la Comisión para el Mercado Financiero o de otras autoridades administrativas.

29. Hechos posteriores

Entre el 01 de enero de 2026 y la fecha de emisión de los presentes estados financieros consolidados (25 de marzo 2026), no han ocurrido hechos significativos que puedan afectar la presentación o interpretación de los mismos.